Explosão de fogos mata 83 pessoas na Bahia

Fundador
J. E. DE MACEDO SOARES

Diario Carioca

☆ UM JORNAL DO RIO PARA TODO O BRASIL ☆

ANO XXX — N. 9.185 Rio de Janeiro, terça-feira, 24 de junho de 1958 PREÇO: CRUZEIRO 1,50

O MÁXIMO DE JORNAL NO MÍNIMO DE ESPAÇO

12 PÁGINAS

O TEMPO

Tempo: Bom. Nevoeiro.
Temperatura: Em elevação.
Ventos: Quadrante Norte, moderados.
Máxima: 26.0.
Mínima: 12.6.

400 feridos em Santo Amaro

SALVADOR, 23 — URGENTE — (Asp.-DC) — Oitenta e três pessoas morreram na praça da feira da cidade de Santo Amaro da Purificação, no Recôncavo Baiano, quando duas barracas de fogos explodiram, hoje, às 10,30 horas, pondo abaixo fios de alta tensão. Há mais de 400 feridos, segundo estimativa oficial.

Os mortos, na maioria, são mulheres e crianças, gente pobre. Muitos feridos estão abrigados em barracas armadas pelo Exército, nas ruas, porque não há mais lugar na Santa Casa da Misericórdia, único hospital de Santo Amaro. Milhares de pessoas se dirigem para a localidade.

SOCORROS

Estão a caminho de Santo Amaro da Purificação, ambulâncias, médicos, doadores de sangue, remédios.

Logo que ocorreu a catástrofe, os Juízes de Direito, o Promotor, o Delegado de Polícia e outras autoridades do Município fizeram apelos ao Govêrno e ao povo do Estado para que enviassem socorros.

CONVOCADOS

Todos os médicos e os recursos de Santo Amaro foram convocados mas se mostraram insuficientes para atender aos feridos. Para lá foi, à tarde, o sr. Abelardo Veloso, Secretário de Segurança Pública em exercício.

Parte dos mortos foi carbonizada pelos fios de alta tensão.

DONATIVOS

Donativos (roupas, dinheiro) estão chegando aos estúdios das estações de rádio de Salvador, desde que a notícia e o apêlo das autoridades foram por elas divulgados. Doadores de sangue apresentaram-se como voluntários e alguns já seguiram para Santo Amaro.

COFAP SERÁ PRORROGADA ÊSTE MÊS

— O projeto de lei que prorroga a lei que criou a COFAP será aprovado pelo Senado Federal antes do dia 1.º de julho — declarou-nos ontem o sr. Filinto Muller, líder da Maioria naquela Casa do Congresso que já tem pronto o requerimento de urgência para a matéria, a ser apresentado na sessão de hoje ou de amanhã.

Apesar de estar a existência da COFAP asesgurada até o último dia do mês de julho, o sr. Filinto Muller quer a aprovação do projeto que prorroga, mais uma vez, a vigência da lei que a criou antes do término do mês corrente, em virtude de ter ficado estabelecido, em reunião realizada entre os líderes de partido no Senado, que na primeira quinzena de julho não haverá votação de matéria alguma, sendo a Ordem do Dia sempre constante de «trabalho nas comissões».

ROCHETA EM BRASÍLIA

Dia 30 de junho, no Palácio da Alvorada, em Brasília, às 12,30 horas, o sr. Manuel Farrajota Rocheta, Embaixador de Portugal junto ao Govêrno do Brasil, entregará suas credenciais ao Presidente da República.

CHANCELER SUPERA-SE A SI MESMO

O sr. Hugo Napoleão, ex-Presidente da Comissão de Relações Exteriores da Câmara dos Deputados, disse, ontem, em discurso no plenário, que o chanceler Macedo Soares «tem comovido a Nação, superando-se a si mesmo, num desdobramento de ação deveras admirável» e que «tem sabido, com sua experiência sedimentada em grandes triunfos diplomáticos e seu inexcedível devotamento, cumprir o programa Kubitschek para a América».

O discurso do sr. Hugo Napoleão (que vai na íntegra na 4.ª página) refere-se à recente oração do Presidente da República, em que êste propôs a revisão da política continental, oração que foi, ontem, transcrita nos anais da Câmara.

UMA VISITA QUE TODO O BRASIL ESPERA

Colados aos aparelhos de rádio, alguns milhões de brasileiros pedirão a Deus que os atacantes do selecionado brasileiro repitam, hoje, no jôgo contra a França, a visita às rêdes adversárias que fizeram no seu último jôgo, contra o País de Gales, e que a foto mostra: Zagalo, Zito e Mazzola atiram-se sôbre o goleador Pelé, sob as vistas de um desolado defensor galês, ao mesmo tempo, êsses pedem que se mantenha incólume o arco brasileiro, proeza julgada difícil em face da eficiência dos atacantes franceses

Alkmim: não cedi a nenhuma pressão

— Prefiro o julgamento dos que convivem comigo, pois são testemunha de que não me intimidei, nem mesmo diante dos mais poderosos e de que não cedi a nenhum tipo de pressão — afirmou, ontem, o sr. José Maria Alkmim, agradecendo a homenagem que, ao deixar a Pasta da Fazenda, lhe foi prestada pelos jornalistas credenciados junto ao seu gabinete.

— Nesse corpo a corpo pelo interêsse nacional — disse — a poeira levantada não toldou a face do lutador, nem lhe trouxe ressaibo, e ao deixar esta trincheira serei o mesmo lutador, travando sempre o mesmo combate, já agora num «front» que me é particularmente grato: a tribuna da Câmara.

BRASIL PRECISA DE MUITOS ALKMIM

Saudando o ministro Alkmim, falou em nome de seus colegas o Presidente do Comitê de Imprensa, Aylton Quintiliano que, fazendo-lhe o elogio, disse:

— Todos nós sabemos que estamos homenageando não um Ministro da Fazenda, não um político, não um amigo da imprensa, apenas, e sim um dos maiores amigos que o Brasil já teve, dêsses de que êste país tanto necessita para impulsionar seu desenvolvimento.

Mais adiante, falando sôbre a atuação dos homens de imprensa, afirmou:

— Sempre fiscalizando, de olhos voltados para os interêsses do país, nos seus mais diminutos afazeres, os homens de jornal são muitas vêzes subestimados, e acredito que, às vêzes, também pelo homenageado.

— A homenagem que agora lhe é prestada — finalizou — visa, antes de tudo, a reconhecer-lhe a resistência que sempre soube oferecer na luta pelos interêsses nacionais. Sabemos de seu espírito de sacrifício. Temos certeza de que, apesar de ser um homem visceralmente político, V. Exa. seria capaz de jogar fora uma campanha eleitoral que tanto o empolga, para atender um apêlo, que seria de todos nós, a fim de permanecer no pôsto de luta, resistindo. Mas compreendemos, perfeitamente, que se V. Exa. não fica é porque para fazê-lo teria de sobrepor-se à sua própria consciência e transigir com seus princípios.

SOBERANIA PODE PERICLITAR

Citando Machado de Assis, o ministro José Maria de Alkmim iniciou seu discurso dizendo que aquela homenagem era um prêmio muito valioso para quem não aspira a mais que as consolações dos aplausos da consciência.

Explicou então que não su-

(Conclui na 11ª pág.)

Gilmar sentiu a coxa mas estará em campo

ESTOCOLMO, 23 — (De Ney Bianchi, enviado especial do DIARIO CARIOCA) — O goleiro Gilmar sofreu um princípio de distensão muscular da coxa, no treino individual realizado hoje de manhã no estádio de Solna, tendo participado apenas de metade do exercício. Acredita, todavia, o dr. Hilton Gosling, que isso não impedirá sua participação no jôgo de amanhã contra a França.

Em princípio — e desde que Gilmar esteja apto — o selecionado brasileiro será o mesmo que jogou contra o País de Gales, com apenas uma alteração: Vavá no lugar de Mazzola. O técnico Feola, no entanto, só anunciará a formação da equipe momentos antes do jôgo (15 horas do Rio).

FRANCESES TREINARAM

Também os franceses treinaram hoje (à tarde) no estádio de Rasunda, onde enfrentarão o Brasil amanhã. Dêsse treino, foram poupados os avantes Kopa e Fontaine — os dois astros da equipe, sendo o último o goleador da Copa do Mundo, com oito tentos marcados. Ambos, no entanto, estarão a postos amanhã.

O quadro francês será o mesmo que vem jogando desde o início do certame e que só foi alterado uma vez, quando Abbes substituiu no arco a Remetter, que se contundiu no jôgo contra a Tchecoslováquia.

Os franceses estão eufóricos, confiantes numa boa atuação do quadro e certos de que sairão vencedores amanhã.

BRASILEIROS REGRESSARÃO

O selecionado brasileiro está alojado no Hotel Domus, desta capital. É pensamento dos dirigentes regressar à concentração de Hindas, em Gotemburgo, após o jôgo, pois em caso de terminar empatado e permanecer o empate na prorrogação, os brasileiros deverão ficar em Estocolmo para novo jôgo quinta-feira.

Ganhando ou perdendo, porém, voltarão a Hindas, pois na primeira hipótese, jogarão domingo a final, em Estocolmo, e na segunda hipótese, disputarão o terceiro pôsto sábado, contra o perdedor de Suécia x Alemanha.

DINO FORA DA COPA

O médio Dino está definitivamente afastado da Copa do Mundo. A distenção que sofreu na coxa não lhe permitirá recuperar-se pelo menos nos próximos 15 dias.

JUIZES E QUADROS

O juiz para o jôgo de amanhã será o sr. Mal Griffiths, do País de Gales, auxiliado pelos srs. Paul Wyssling, da Suíça, e R. I. Leafe, da Inglaterra.

Os quadros deverão estar assim formados:

BRASIL — Gilmar, De Sordi, Belini e Nilton Santos; Zito e Orlando; Garrincha, Didi, Vavá, Pelé e Zagalo.

FRANÇA — Abbes; Kaelbel e Lerond; Penverne, Jonquete e Marcel; Wiesnieski, Fontaine, Kopa, Piantoni e Vincent.

90 MINUTOS DE INFERNO

Procuradores, apesar do veto, terão aumento

Por descuido do DASP e da assessoria parlamentar do Catete, o veto presidencial ao aumento de vencimentos dos procuradores autárquicos resultou inócuo, porque a situação dêsses funcionários permanece vinculada à dos curadores, promotores e promotores substitutos da Justiça do Distrito Federal, que receberam aumento pela lei agora sancionada.

Para que ficassem absolutamente excluídos do benefício, seria preciso que o veto do Presidente da República houvesse atingido o dispositivo do projeto referente aos curadores e promotores (art. 9.º). Duas leis anteriores, a 499 — de 28 de novembro de 1948, e a 2.123, de 1.º de dezembro de 1953, asseguram a vinculação, para efeito de vencimentos, dos procuradores autárquicos àquelas categorias.

LEIS ANTERIORES

A situação é a seguinte: visando a excluir os procuradores autárquicos do aumento, o veto proposto pelo DASP incidiu sôbre os números III, IV e V do art. 5.º, que fixava os novos vencimentos dos procuradores da República de 1a., 2a. e 3a. categorias, aos quais se vinculavam os autárquicos, por fôrça da Lei 2.123.

Deixando de haver vencimentos próprios para os procuradores da República, tal como pretendia o projeto (Oliveira Brito) agora sancionado, a Lei n.º 2.123 permanece em vigor, restabelecendo a vinculação que beneficia os autárquicos. O art. 1.º dessa lei estabelece que "os procuradores das autarquias federais terão, no que couber, as mesmas atribuições, impedimentos e prerrogativas dos membros do Ministério Público da União reajustados os respectivos vencimentos na forma do art. 16 da Lei n.º 499, de 28 de novembro de 1948, de acôrdo com as possibilidades econômicas de cada entidade autárquica".

O ARTIGO 16

O art. 16 da Lei n.º 499, por sua vez, declara que "O vencimentos dos procuradores da República, de 1a., 2a. e 3a. categorias, são equiparados, respectivamente, aos dos curadores, promotores e promotores-substitutos da Justiça do Distrito Federal".

Graças ao artigo 16 da Lei 499, portanto, os procuradores da República e os autárquicos têm o seu aumento de vencimentos garantido, porque a lei de aumento da magistratura inclui, no benefício, os curadores (Cr$ 36.000,00), promotores públicos (Cr$ 32.000,00) e promotores-substitutos (Cr$ ...... 27.000,00) da Justiça do Distrito Federal. Êsses vencimentos correspondem aos dos procuradores (da República e autárquicos) de 1a., 2a. e 3a. categorias. Por êsse caminho os procuradores de 2a. e 3a. categorias tiveram melhorada a sua situação com o veto, porque o dispositivo vetado lhes atribuía apenas Cr$ 30 mil e Cr$ 25 mil, respectivamente.

SOLUÇÃO JUDICIAL

Os procuradores autárquicos pretendem pleitear judicialmente a extensão do benefício, através de mandados de segurança. E' o que deve ocorrer, se os presidentes das diversas autarquias tiverem dúvidas em deferir a concessão do aumento, por via administrativa.

Lembra-se, a propósito, que o último aumento concedido aos procuradores autárquicos resultou da mesma equiparação que agora se invoca.

DECÊNDIO DE 11 DIAS

Os procuradores autárquicos alegam também que o Catete ultrapassou o prazo de 10 dias para a sanção presidencial. O projeto subiu à sanção no dia 10 corrente. Sòmente foi sancionado a 21, pelo que teriam decorridos 11 dias, contado o prazo a partir do dia 11. Admite-se que possa ser levantada a hipótese de nulidade do veto.

CALOR MATA NA ÍNDIA

NOVA DELHI, 23 (FP-DC) — A onda de calor, que há quatro semanas está flagelando a Índia, fez, até domingo, 680 vítimas.

Os Estados mais atingidos foram os de Dihar, onde houve 450 falecimentos, e o de Duttar, com 139 mortos.

NOVA ORDEM IDEOLÓGICA

MOSCOU, 23 (FP-DC) — A direção do Partido Comunista da União Soviética acaba de convocar em conferência, nesta capital, os principais responsáveis pelo aparelho de propaganda do Partido a fim de comunicar-lhes as "novas palavras de ordem ideológica" — é o que ressalta de uma informação divulgada pelo rádio de Moscou, segundo a qual começou hoje uma sessão especial de estudo dos "problemas socialistas da edificação do comunismo na União Soviética", com a presença de numerosos filósofos, teóricos, economistas e filólogos soviéticos.

CAFÉ APLAUDE ALKMIM

Domingo passado, na cidade paulista de Catanduva, onde surgiu o movimento pela produção nacional de cafés finos, a propósito do encerramento da IV Semana do Café, foi oferecido um almôço de mil talheres ao sr. Paulo Guzzo, Presidente do IBC e, na ocasião, o ministro José Maria Alkmim foi aclamado "Ministro do Café". Do fato, publicamos reportagem na terceira página. Na foto, um aspecto do banquete

"SÃO PAULO"
COMPANHIA NACIONAL DE SEGUROS DE VIDA
DIRETORES
Dr. José Maria Whitaker
Dr. Firmino Antônio Whitaker
Dr. José Carlos de Macedo Soares
Sucursal no Rio de Janeiro — Av. Rio Branco 173 — 10.º andar
Sede — Rua 15 de novembro, 324 — São Paulo

DEMITE-SE DO COMANDO DO 5.º DISTRITO NAVAL

O contra-almirante Aurélio Linhares enviou telegrama ao Ministro da Marinha pedindo sua demissão do Comando do Quinto Distrito Naval, em virtude da preterição que julga ter sofrido nas últimas promoções de oficiais-generais da Armada.

O contra-almirante Paulo Antônio Teles Bardy, que foi promovido, deverá deixar as funções de Subchefe da Casa Militar da Presidência da República ainda esta semana e será nomeado para cargo importante no Ministério da Marinha.

PARA A RESERVA

Pelo mesmo motivo do contra-almirante Aurélio Linhares — preterição nas promoções — o contra-almirante Luís Felipe Pinto da Luz, ora em licença de seis meses, pretende apresentar pedido de transferência para a reserva.

O contra-almirante Linhares virá ao Rio nos próximo dias.

NOVO SUBCHEFE

O ministro Alves Câmara deverá indicar em breve o substituto do contra-almirante Teles Bardy. Um capitão-de-mar-e-guerra será escolhido de uma relação de 80.

PROMOÇÃO DOMINICANA

CIUDAD TRUJILLO, 23 (FP) — Por decreto expedido hoje "O honrado sr. Presidente da República, tenente-general Rafael Trujillo Filho, foi promovido a general de quatro estrelas do Exército Nacional e da Aviação Militar Dominicana".

Tito protesta contra a execução de Nagy

BELGRADO, 23 — (FP-DC) — O Govêrno da Iugoslávia expressou, hoje, em nota oficial ao Govêrno húngaro, a sua «profunda indignação ante a notícia inesperada do processo secreto e da execução de Imre Nagy», protestando, ao mesmo tempo, contra o comunicado que, a êsse respeito, divulgou o Govêrno da Hungria.

A nota do Govêrno de Tito foi entregue, pelo seu embaixador em Budapeste, ao Ministro dos Negócios Estrangeiros da Hungria e declara serem «falsas e inteiramente despidas de fundamento» tôdas as alegações contidas no comunicado de 17 do corrente, em que o Govêrno húngaro acusou a embaixada iugoslava de ter apoiado Nagy quando lhe dera asilo.

DESRESPEITADOS COMPROMISSOS

A nota oficial iugoslava acentua que é "flagrantemente manifesto que o Govêrno de Budapeste faltou aos seus compromissos para com a Iugoslávia, porque não garantiu a livre volta de Imre Nagy e seus companheiros ao seu domicílio", enviando-os para residência forçada na Rumânia, e, ainda, porque, contràriamente às garantias dadas (segurança pessoal e ausência de perseguições por atividades passadas), moveu processo contra essas personalidades, condenando-as à pena capital. Acrescenta a nota que, "dessa maneira, um acôrdo perfeitamente válido foi irremediàvelmente violado pelo Govêrno húngaro".

NAGY NA EMBAIXADA

Recorda a nota oficial de Begrado que, ao chegarem à Embaixada iugoslava, em Budapeste, Imre Nagy e seus companheiros assinaram uma declaração, em que renunciavam a tôda atividade política, "compromisso êsse que êles observaram estritamente". Desmente a nota as acusações do Govêrno húngaro de que a Embaixada iugoslava permitira aos asilados que continuassem suas atividades contra-revolucionárias.

O Govêrno iugoslavo insiste no fato de ter o comunicado húngaro silenciado sôbre a data e o local do processo e da execução e faz uma aproximação com o que se passou em 1949, com relação ao "caso Rajk", ocasião em que se invocaram também "provas irrefutáveis" demonstrando a culpabilidade do Govêrno de Belgrado. Prossegue a nota: "Ora, mais tarde, depois que o sangue inocente tinha corrido, reprovas irrefutáveis e todos os testemunhos emanados de personalidades altamente responsáveis eram forjados".

RELAÇÕES ABALADAS

Afirma, a seguir, a nota de Belgrado que, publicando o comunicado de 17 de junho, o Govêrno da Hungria provocou "sério abalo nas relações húngaro-iugoslavas, que iam melhorando". Depois de lembrar o compromisso do govêrno Kadar de que "não seriam aplicadas sanções contra Nagy e seus colaboradores por suas atividades passadas", salienta a nota que o Govêrno húngaro quebrara o acôrdo, ao mandá-los para a Rumânia.

Contra isso o Govêrno iugoslavo protestara, tendo o govêrno Kadar informado, na ocasião: "O fato de não terem voltado aos seus lares aquelas pessoas não tem importância, uma vez que o Govêrno húngaro se mantém fiel ao acôrdo". Na mesma oportunidade, reafirmara Kadar que "não pretendia de modo nenhum perseguir aquelas pessoas, mas por motivos de segurança, tornara-se necessário afastá-las do país".

RESPONSABILIDADE DA HUNGRIA

A nota de Belgrado declara finalmente: "O Govêrno iugoslavo protesta, da maneira mais solene, contra a violação do acôrdo concluído entre os dois Governos, a 12 de novembro de 1956, o que ficou provado com o comunicado do Ministério húngaro da Justiça, datado de 17 de junho de 1958, e responsabiliza o Govêrno húngaro pelas consequências eventuais da sua atitude".

NOTICIA DESOLADORA

NOVA DELHI, 23 (FP-DC) — O primeiro-ministro Nehru, da Índia, declarou hoje que a recente execução de Imre Nagy, na Hungria era "desoladora, tanto em si mesma quanto em suas possíveis consequências". Nehru fêz essa declaração aos jornalistas, ao regressar das suas férias no Himalaia.

ASSUNTO INTERNACIONAL

WASHINGTON, 23 (FP-DC) — O Departamento de Estado reiterou hoje a afirmação de que os Estados Unidos consideram a execução de Nagy e seus compatriotas um assunto de caráter internacional, e não um simples caso interno da Hungria. Lincoln White, Chefe do Serviço de Imprensa do Departamento de Estado, informou que essa posição dos Estados Unidos fôra dada a conhecer pelo Encarregado de Negócios

(Conclui na 11 página)

68 anos a serviço do Brasil
BANCO DE CRÉDITO REAL DE MINAS GERAIS S. A.
Fundado em 1889

Investimentos

COM a participação de cêrca de 800 delegados, representando 51 nações de tôdas as partes do mundo, instalou-se ontem, em Belo Horizonte, a Conferência Internacional de Investimentos. O presidente da Federação das Indústrias de Minas Gerais, sr. Teódulo Pereira, declarou, na sessão solene de abertura, que essa Conferência será "o acontecimento econômico mais importante dêste ano na América Latina".

Tal afirmação, sem sombra de exagêro, dá uma idéia nítida das proporções dessa assembléia de homens de negócios, em boa hora convocada pela Confederação Nacional da Indústria. Durante uma semana, várias centenas de capitalistas, industriais, economistas e técnicos financeiros vão travar íntimo conhecimento com as perspectivas de expansão da economia brasileira, cuidadosamente estudada em numerosas monografias originais por especialistas nacionais e estrangeiros.

Sem dúvida, a própria Conferência, em si mesma, é o grande acontecimento a registrar. Enorme será, nos mercados de capitais, a projeção do Brasil graças à repercussão universal do congresso reunido na capital mineira. Mas queremos ressaltar a importância dos trabalhos preparatórios, a cargo de uma equipe organizada pelo atual presidente da Confederação, sr. Lídio Lunardi.

Pode-se dizer que, graças à sua iniciativa, possuímos hoje um precioso inventário de tudo o que conseguimos e tudo o que podemos conseguir no campo dos investimentos. Assim, o sr. Lunardi realizou, através de seu grupo de trabalho, aquilo que era fundamental para o preenchimento de uma séria lacuna de nossa política de atração de capitais: informação objetiva, precisa e atualizada sôbre cada um dos setores de nossa atividade econômica.

PARA pôr em relêvo a utilidade dessa síntese, atente-se na vertiginosa mutação do panorama econômico nacional. Nosso desenvolvimento avança de modo tão rápido e desconcertante que as estatísticas de um ano atrás já nos parecem velhíssimas e devem ser manuseadas com cautela. Divulgamos no domingo o caso de ilustre mestre de economia que, citando diante de seus alunos cifras relativas à nossa produção de petróleo, viu-se contraditado pelos ouvintes. Teve de entregar as mãos à palmatória, desculpando-se, com a alegação, aliás verdadeira, de que se havia servido de números oficiais publicados seis meses atrás.

Não sabemos se há no mundo outro país onde em alguns anos, apenas, se improvise uma grande indústria automobilística, em tôrno da qual gravita um milhar de indústrias menores. De modo que o trabalho realizado pela Confederação tem uma oportunidade flagrante, sendo, ao mesmo tempo, digno de admiração pelas dificuldades quase insuperáveis que teve de enfrentar para a fixação da imagem essencialmente dinâmica de nossa economia.

POR OUTRO lado, é preciso que a notável iniciativa do sr. Lídio Lunardi não se resuma nesta reunião de Belo Horizonte. Uma série de reuniões menores deve ser programada, aproveitando-se a valiosa experiência dêste primeiro contato direto com os investidores internacionais.

DANTON JOBIM

LÍBANO ESTÁ DISPOSTO A DECRETAR EMERGÊNCIA

Rebeldes constituirão um govêrno dissidente

BEIRUTE, LONDRES, NAÇÕES UNIDAS, 23 — O Govêrno e o Conselho de Segurança Interna examinaram hoje novas medidas para esmagar a rebelião, tratando-se principalmente de decretar o estado de emergência, medida que teria sido encarada quando de conversação entre o Presidente da República e o Comandante-Chefe do Exército.

Por outro lado, tem-se como certo que vários chefes da Oposição, com prisão decretada, se teriam refugiado em Tripoli, onde tencionariam constituir um Govêrno dissidente.

TROPAS DA ONU

Atribui-se ao Secretário Geral da ONU, na previsão de eventual fracasso da sua missão no Cairo, um plano que deveria permitir resolver-se a questão dentro do quadro da ONU e que já teria recebido um começo de execução. Hammarskjold teria pedido a quatorze países membros da ONU, que contribuissem para a constituição de um contingente de 5.300 soldados, contingente que seria chamado a aferrolhar a fronteira sírio-libanesa, desde que o exigisse a situação. Estaria igualmente prevista uma unidade de 800 pára-quedistas indianos. Os países da Organização do Tratado do Sudeste Asiático teriam sido convidados para facilitar, eventualmente, o transporte das tropas procedentes do Extremo Oriente.

Acredita-se em certos círculos que o sr. Hammarskjold, convicto do fundamento da queixa do Govêrno libanês pelo que pôde constatar durante a sua estada no Líbano, tenha expostos ao presidente Nasser, os perigos que a manutenção da ajuda aos insurretos da parte da República Arabe Unida apresentaria para a paz nesta região e que lhe tenha expressado o temor de ver outros países intervirem diretamente caso não cessasse dentro em breve a ingerência da RAU nos negócios internos libaneses.

O Primeiro Ministro do Iraque, Nourt Said, chegou à Londres, procedente de Bagdá, por via aérea. Interrogado sôbre a situação no Líbano, Noury Said disse que era "muito grave".

Sobe agora a 81, o número de observadores militares que se uniram ao grupo de observação das Nações Unidas no Líbano e, nos próximos dias, atingirá uma centena. Depois de sexta-feira última, dez observadores chegaram a Beirute procedentes do Canadá, sete da Dinamarca, dois da Holanda, três da Itália e dois da Noruega. Outros observadores militares estão sendo esperados da Birmânia, Dinamarca, India, Noruega, Suécia e Peru.

O sr. Camille Chamoun, Presidente da República libanêsa, expressou, em entrevista televisada, sua convicção de que o Govêrno libanês teria pleno êxito ante a atual rebelião, mas sòmente dentro de algum tempo. Acrescentou que esperava não necesitar pedir um auxílio ativo à Grã-Bretanha e aos Estados Unidos. Todavia, o número de observadores da ONU deveria ser aumentado, de forma a ficar em condições de sustar a passagem de armas e de homens através da fronteira síria. A um jornalista britânico que lhe perguntou se desejava um corpo da ONU de 6 ou 7 mil homens, o presidente Chamoun respondeu: "Não, nem tanto".

FESTA DAS MÃES

ARGEL (Algéria) — A festa em homenagem às mães que, anualmente, é realizada em Argel, congrega tôda a população da capital, independentemente de suas religiões. Na foto é vista Mme. Salan, quando, por ocasião da referida festa, que ocorreu recentemente, recebia no Palácio do Estado mais de um milhar de mães cristãs, muçulmanas e israelitas que a foram cumprimentar. (Foto Intercontinale-DC)

HÁ BOMBAS PARA DESTRUIR O MUNDO

PITTSBURGO (Pensilvânia), 23 (FP-DC) — O sr. Linus Pauling, Prêmio Nóbel de Química, declarou, domingo, em entrevista concedida nesta cidade, que os Estados Unidos e a Rússia Soviética possuíam, cada qual, bombas nucleares para destruir o mundo inteiro.

A seguir, frisou o sr. Pauling a esperança de que as recentes execuções havidas na Hungria não impeçam a conclusão de um acôrdo para estabelecimento de um sistema de inspeção, destinado a prevenir uma guerra nuclear.

URSS O ELEGEU

O sr. Pauling acaba de ser eleito membro correspondente da Academia das Ciências, da URSS.

ALKMIM . . .

(Conclusão da 3a. página)

que também lhe foram prestadas na oportunidade, o sr. José Maria Alkmim iniciou sua oração afirmando que é possível discutir-se o processo de defesa do café, o caminho a ser adotado, acrescentando, porém:

"Mas a defesa do café, essa não pode constituir motivo de devaneio nem de debate, porque ela terá de ser, antes, a própria política de desenvolvimento econômico do Brasil". E mais adiante:

"A discussão da política do café representa a discussão de tôda a economia nacional. Nenhum dos nossos produtos oferece condições de resistência no mercado internacional. Nenhuma atividade econômica pode suportar um colapso do café. Assim, aquela palavra aqui proferida por Paulo Guzzo, aquela do "Salve-se quem puder", não seria uma advertência para alguém que o salvasse, mas seria o anúncio de que todos estaríamos perecendo".

NÃO PODE SER MUDADA

"Neste instante o que cumpre ao Govêrno da República, pouco importando o Ministro que é substituído, o que importa é a política que não pode ser mudada. Trazer uma palavra de tranquilidade, não é só um direito do Govêrno, mas é um dever de quem considera, de forma séria, os problemas da economia brasileira. E' esta palavra de tranquilidade que eu desejo transmitir, esta palavra [illegible] pelo Presidente do Instituto Brasileiro do Café, dr. Paulo Guzzo, quando declara que "devidamente autorizado" — cumpre interpretar-se êsse advérbio — devidamente autorizado, êle assegurava que a política do café seria a defesa da cafeicultura, a defesa dos preços no mercado internacional e a melhoria do produto em nossa produção interna".

ACLAMAÇÕES

Ao fim de seu discurso, o ministro Alkmim foi ovacionado por todos os presentes, que de pé o aplaudiram durante vários minutos. Já antes de falar, recebera uma homenagem de cada delegação presente que, uma de cada vez, se levantaram tôdas para aplaudi-lo.

Gov. Balbino . . .

(Conclusão da 3.ª página)

tos de pacificação. Ao planejar sua atual manobra, a que alguns atribuem o caráter de desespêro do ex-líder da Maioria teve em vista a candidatura Brito, sendo o Presidente da Comissão de Justiça o nome de maior categoria política dentro da bancada.

O deputado Vieira de Melo confia, certamente, na reação da bancada, apertando o sr. Antônio Balbino contra a parede. Ou êste escolhe um dos nomes da representação federal, ou a bancada lhe será hostil, dando-lhe votos no Diretório. Atuando maciçamente, os deputados federais teriam condições de superar o contrôle do governador.

Outros setores, entretanto, duvidam que haja essa reação da bancada, que sòmente poderia manifestar-se através dos deputados Oliveira Brito e Aloísio de Castro. Êstes — admitem tais setores — acabarão permanecendo mesmo na área balbinista. O resultado de tudo deverá ser a continuação da candidatura Vieira, agora com o "handicap" de ter revelado desprendimento e de ambição no interêsse de uma solução de entendimento.

Irá outra vez à ONU a questão argelina

CAIRO, ARGEL, 23 — (FP-DC) — Segundo a Agência do Oriente Médio, um porta-voz da Frente Argelina de Libertação Nacional teria declarado, em Túnis, que a Frente Argelina de Libertação Nacional uma vez mais levantaria a questão da Argélia perante a Assembléia Geral das Nações Unidas, quando da próxima sessão.

O general Salan explicou, em entrevista, a participação dos militares nos Comitês de Salvação Pública declarando que a missão fixada a êsses comitês pelo general De Gaulle «não podia ser levada a bom têrmo se não fôsse mantida uma ligação extremamente estreita entre êsses organismos e o Exército. O único meio de garantir essa ligação é fazer os militares participarem dos Comitês de Salvação Pública». O Delegado-Geral do Govêrno concluiu: «Penso que o objetivo que devemos visar sem relaxamento e atingir o mais ràpidamente possível é a integração da Argélia, província francesa».

REFÔRÇO MILITAR

Um pedido de reforços militares, o general Salan precisou: «Um aumento de efetivos permitirá garantir a proteção das populações onde não estamos instalados permanentemente continuando ao mesmo tempo na destruição dos bandos. Não é para fazer a novas dificuldades que são desejáveis reforços, mas para apressar o fim das hostilidades».

Interferência . . .

(Conclusão da 3ª página)

investimentos do govêrno e concentrá-los, de preferência, nos setores de Energia e Transporte, pouco atraentes para o capital privado" passou a exemplificar a atual orientação do govêrno no estímulo à iniciativa privada na indústria e na agricultura, detendo-se particularmente na indústria automobilística.

"Os exemplos servem de ilustração ao papel preponderante do Estado no desencadeamento da atividade privada. Outros muitos poderiam ser encontrados nos cinco grandes setores em que se divide o meu programa de Metas: energia, transporte, alimentação, indústria de base e construção da Nova Capital. Em diversas ocasiões prestei contas à Nação do cumprimento do meu Programa — já porque considero indispensável que o País esteja permanentemente a par da evolução do plano tão vital, já porque é com um sentimento de justa satisfação que verifico terem ficado as minhas promessas aquém do que se vem realizando.

Dizer hoje o que já foi dito e o que já foi escrito constituiria, para muitos aqui presentes, repetição fastidiosa.

Cumpre-me porém acrescentar que a filosofia essencial dêste programa é a luta contra o subdesenvolvimento. Cada uma das metas tem um objetivo específico, um efeito corretivo determinado".

SOLIDARIEDADE INTERNACIONAL

Abordando, a seguir, a necessidade de uma cooperação inteligente por parte dos países de economia madura frente à luta emancipadora dos países subdesenvolvidos, [illegible] pronunciamento recente, sôbre política internacional, ao propor a reformulação do pan-americanismo no sentido de [illegible] condizente com seu alto valor simbólico [illegible] a decisiva importância da cooperação dos Estados [illegible] industrializados, de forma geral, [illegible] mais urgentemente se faça necessária esta colaboração.

Há um limite à eficácia do esfôrço emancipador dos países subdesenvolvidos ou semi-desenvolvidos — êsse limite será determinado pelo grau de cooperação que recebêrem das nações de economia madura. O que há dias procurei [illegible] solidariedade internacional contra a pobreza e contra o subdesenvolvimento, contra as barreiras e contra os preconceitos que favorecem a manutenção de ilhas de penúria num mundo que poderia ser organizado [illegible] atividades [illegible] do terreno da indústria, do comércio e [illegible] criação de riqueza.

[illegible] com esta palavras que vos dou as boas-vindas e formulo os melhores votos no sentido de um [illegible], que nos coloque no caminho de uma ação harmônica e convergente em prol da melhoria das condições de vida [illegible] nossos povos e de nossas nacionalidades".

Estado de sítio foi suspenso na Bolívia

LA PAZ, 23 — (FP-DC) — O Executivo decretou a suspensão do estado de sítio em todo o país, vigente desde a intentona revoltosa de Santa Cruz, em 14 de maio passado.

A anunciada anistia política será concedida na próxima segunda-feira, segundo declara-se nas esferas oficiais, entendendo-se que poderão regressar ao país todos os exilados políticos.

TODOS EM LIBERDADE

Com a suspensão do Estado de Sítio, cessarão as medidas restritivas, e já foram postos em liberdade os prêsos políticos, supondo-se que não restará um prêso político até à concessão da anistia. As medidas obedecem ao propósito de outorgar plenas garantias às eleições complementares do Parlamento, a serem realizadas no domingo 20 de julho, com o objetivo de reintegrar 34 deputados e 6 senadores sorteados na passada legislatura.

NOVE PARTIDOS

Inscreveram-se, originalmente, para as eleições, nove partidos, excetuando-se ùnicamente o tradicional Partido Liberal, mas aduzindo-se não ter atendido ao pedido de modificação do estatuto eleitoral. O Partido Social Democrático decidiu não apresentar candidatos, e o partido da Esquerda Revolucionária manifestou-se no mesmo sentido. O próprio Partido do Govêrno (MNR) não conseguiu apresentar suas candidaturas, por motivo do fracaso das negociações com as alas Esquerda e Direita, no sentido de chegar a acôrdo sôbre os nomes.

Aliados participarão de segredos atômicos

WASHINGTON, 23 — (FP-DC) — Após curto debate, o Senado aprovou o projeto de lei da administração, sôbre intercâmbio de informações atômicas com certos aliados dos Estados Unidos.

A aprovação, pela Câmara Alta, de duas emendas que tendem a reduzir a autoridade do Presidente neste domínio obrigará a Câmara dos Representantes a examinar ulteriormente a legislação assim modificada e a possibilidade de um novo debate no Senado ainda não está definitivamente excluída.

BENEFÍCIO A TODOS

Uma dessas duas emendas estipula que somente a Grã-Bretanha pode beneficiar-se, por decisão do Presidente dos Estados Unidos, do fornecimento de Elementos não-nucleares de armas atômicas. Sob sua forma original, o projeto de lei teria permitido esta transferência a tôda potência aliada dos Estados Unidos.

OUTRAS APLICAÇÕES

A outra emenda elimina uma das cláusulas do texto submetido ao Congresso pela administração, ao autorizar o presidente a fornecer aos países amigos dos Estados Unidos informações sôbre "outras aplicações militares da energia atômica".

HOSTILIDADE

No tocante à primeira emenda, é inspirada na hostilidade expressa várias vêzes, pelos congressistas americanos a tôda forma de participação americana na constituição de uma "quarta potência" atômica. A segunda modificação foi introduzida pelo Senado que acreditou encontrar imprecisões no texto da Administração.

EX-MINISTRO PRESO

PORT AU PRINCE, 23 (FP-DC) — O ex-ministro das Obras Públicas do Haiti, sr. Antonio Rinpel, foi preso por causa da desordem que reinou em sua administração. A ordem de prisão foi dada pessoalmente pelo Presidente da República, sr. François Duvalie. Foi aberto inquérito.

GREVE EM PORTUGAL

PORTO, 23 (FP-DC) — Assinalam-se greves de operários numa das maiores fábricas de tecidos de algodão de Portugal e numa usina elétrica, ambas situadas em Senhora di Ora. O movimento abrange dois mil operários e tende a estender-se a outras fábricas de tecidos da região. Sabe-se que, há vários dias, os pescadores da aldeia vizinha de Matosinhos estão em greve e que uma das personalidades de destaque de Matosinhos foi presa.

OUTRO BLOCO ÁRABE CONTRA IMPERIALISMO

PESHAWAR (Paquistão), 23 — (FP-DC) — "É absolutamente essencial criar uma confederação formada pelo Paquistão, Iraque e a Turquia, de maneira que êsses países possam estar unidos e se tornarem suficientemente poderosos para combater e fazer face a todo imperialismo, seja êle ocidental ou oriental", declarou o Presidente do Partido da Liga Muçulmana (Partido que fundou o Paquistão) perante uma importante reunião de trabalhadores dêsse Partido.

O orador acrescentou que o seu partido era favorvel à supressão das barreiras e das fronteiras entre todos os países muçulmanos e que o projeto do coronel Nasser de formar um bloco árabe tinha a vantagem de revigorar a fraternidade islâmica e o movimento de independência dos muçulmanos, ao passo que os países dos pactos de Bagdá e do SEATO que procuram resistir a tais movimentos estão em vias de causar um mal irreparável à solidariedade islâmica".

Makários tem plano pessoal para Chipre

LONDRES, NICÓSIA, ATENAS, 23 — (FP-DC) — Em entrevista concedida a um correspondente da «B.B.C.», o arcebispo Makarios declarou que tinha um plano pessoal para o problema de Chipre.

«Êsse plano, acrescentou o Chefe da Etnarquia Cipriota, não exclui, «a priori», a discussão de qualquer outra proposta, que seria objeto de negociações diretas, tendo em vista uma constituição democrática da Ilha, no quadro da autonomia».

MANTÊM SEGRÊDO

Não revelou o arcebispo o conteúdo dêsse plano, mas exprimiu novamente a opinião de que o projeto britânico sòmente pode constituir nova fonte de conflitos para o Ocidente.

PONTE AÉREA

— A "ponte aérea", da "Royal Air Force", graças à qual em oito dias foi reforçada a segurança de Chipre, mediante a vinda de elementos da Grã-Bretanha, foi "suspensa" domingo à meia-noite. As viagens realizadas totalizaram um milhão e cento e vinte mil quilômetros, isto é, vinte e oito vêzes a volta da Terra, e frisam que essa "ponte aérea" foi a mais importante, depois da de Berlim, em 1948-49. Os efetivos britânicos estacionados em Chipre elevam-se agora a mais de 37.000 homens.

SEM RESPOSTA

Nem Londres, nem Ancara, deram até domingo à noite a conhecer sua atitude, depois da rejeição, pela Grécia, do plano britânico para Chipre, entregue sábado pelo Primeiro Ministro grego, Constantin Caramanlis. Em Londres, um porta-voz do Foreing Office limitou-se a indicar que a mensagem do sr. Caramanlis estava sendo estudada. A imprensa britânica de domingo considera que, embora rejeitando o plano dos inglêses, a Grécia de modo algum fecha a porta às negociações construtivas quanto à Chipre.

RECOLHER

Finalmente, em Chipre, nenhum incidente foi assinalado domingo. Aliás, o toque de recolher entrou novamente em vigor em tôdas as cidades, que estão sendo patrulhadas.

Chefe rebelde teria morrido: Indonésia

DJACARTA, 23 — (FP-DC) — Segundo uma emissão da Rádio de Macassar, o tenente-coronel Ventoe Samual, que comandava as fôrças rebeldes no arquipelago das Celebes, teria sido morto por um tiro de morteiro. Essa informação teria sido comunicada ao Govêrno indonésio por soldados rebeldes que se renderam.

O general Abdul Harris Nasution, Chefe do Estado Maior do Exército da Indonésia, declarou ao correspondente do New York Times» que atenderia a um convite para ir aos Estados Unidos, o que lhe permitiria tratar da compra de armas americanas, a cujo respeito foram as negociações interrompidas por Washington, devido à guerra civil na Indonésia — anuncia a Agência «Antara».

TERMINAM ÊSTE MÊS

Acrescentou o general esperar que as operações contra os rebeldes ao Norte das Celebes estariam terminadas êste mês, mas que a limpeza ainda durará vários meses.

Ainda segundo a agência "Antara", declarou o general aos correspondentes de jornais japonêses (Yamashita Yumoro-ri" e "Kadota", de Tóquio), que o Ocidente "fazia mal em ajudar os rebeldes indonésios", tendo advertido os estrangeiros quanto a qualquer tentativa de tirarem proveito da evolução da situação interna da Indonésia. Além disso, salientou o general não permitir que o Exército se intrometa na política, nem da direita, nem da esquerda, e concluiu frisando que o aviador americano Lawrence, que serviu às fôrças rebeldes da Indonésia, seria julgado por um tribunal militar, que pronunciaria a devida sentença.

SERÁ MANTIDO O RACISMO EM LITTLE ROCK

WASHINGTON, 23 (FP-DC) — Quatro altas personalidades negras americanas — entre as quais Roy Wilkins, secretário da Associação pelo Progresso dos Homens de Côr, e Philip Randolph, presidente do Sindicato de Empregados em vagões-leitos — foram recebidos pelo presidente Eisenhower, ao qual expuseram seus receios ante a decisão judiciária que suspende, durante dois anos e meio, a integração racial no Liceu de Little Rock.

Numa entrevista coletiva concedida ao sair da Casa Branca, o sr. Randolph declarou que o Presidente não fizera nenhum comentário sôbre a referida decisão e não assumira nenhum compromisso sôbre um programa apresentado pelos dirigentes negros, no intuito de melhorar a sorte dos negros americanos.

Gronchi escolherá Fanfani

ROMA, 23 (FP-DC) — O sr. Giovanni Gronchi, presidente da República, terminou as suas consultas para a formação do Gabinete, recaindo tôdas as probabilidades no sr. Amintore Fanfani, Secretário geral da Democracia Cristã.

A última personalidade recebida no Quirinal, pelo presidente Gronchi, para consultas, foi o sr. Enrico de Nicola, ex-chefe do Estado, com quem manteve demorada palestra, passando em revista a situação.

MENSAGEM DE EINAUDI

O sr. Luigi Einaudi, também antigo chefe do Estado, não tendo podido fazer a viagem de Dogliani a esta capital, enviou uma mensagem ao sr. Gronchi, na qual exprime seu ponto de vista a respeito da solução da crise.

QUARTA-FEIRA

Agora prevê-se que até a quarta-feira o Presidente da República chamará ao Quirinal a personalidade política que encarregará de formar o novo govêrno.

Operação e . . .

(Conclusão da pág. 3)

para as relações americanas hão assinalado nossos governos.

"Aproveito esta ocasião para reiterar a V. Exa. os sentimentos da mais alta consideração e amizade e meu sincero agradecimento. (a) Carlos Sanz de Santamaria — Ministro das Relações Exteriores".

BOGOTÁ 23 (FP) — Durante a tarde de hoje, foi "excelente", conforme o boletim médico, a melhora experimentada pelo Presidente eleito da República, sr. Lleras Camargo.

O Presidente recebeu alimentos leves.

Os médicos declararam que, ainda assim, o sr. Lleras Camargo terá que descansar um período de dez dias, durante o qual não poderá receber visitas.

BOGOTÁ, 23 (FP-DC) — As seis horas de amanhã (hoje) partirá de regresso ao Rio o "Viscount" do presidente Juscelino Kubitschek, que veio a Bogotá para transportar ao Rio o sr. Lleras Camargo.

O Presidente eleito permanecerá oito dias no hospital e mais 15 em repouso, segundo afirmam seus médicos. À tarde, seu estado apresentava melhoras sensíveis.

"A vida é combate
que os fracos abate,
que os fortes, os bravos,
só pode exaltar".
(Canção dos Tamoios)

(ANTONIO G. DIAS)
o maior poeta romântico brasileiro, nascido no Maranhão, em 1823.

Para formar uma MOCIDADE FORTE com as Luzes da CULTURA e da RELIGIÃO!

AJUDE A CONSTRUIR A

UNIVERSIDADE CATÓLICA DO MARANHÃO

colaborando

com Cr$ 100, de tijolos

E você recebe um bilhete numerado da grande TÔMBOLA que poderá ser premiado com:

1.° - Dois APARTAMENTOS de luxo na Av. N. S. de Copacabana, 360 apart. 813 e 815 - com vista para o mar, no valor de 2 milhões de cruzeiros.
2.° - Um luxuoso APARTAMENTO em S. Paulo, na Av. S. João, 1833 apart. 1503 - no valor de um milhão de cruzeiros.
3.° - Um APARTAMENTO no Recife, no valor de um milhão de cruzeiros.
4.° - Uma CASA em São Luiz do Maranhão, no valor de um milhão de cruzeiros.
5.° - Um AUTOMOVEL PLIMOUTH 1957
6.° - Um AUTOMOVEL MERCURY 1958
7.° - Um AUTOMOVEL ROMI-ISETTA
8.°, 9.° e 10.° - LAMBRETTAS de luxo.
11.° ao 15.° - TELEVISORES DE LUXO.
16.° ao 20.° - GELADEIRAS DE LUXO.
21.° ao 23,° - TRES VIAGENS
Duas à América do Norte
Uma à Europa
24.° e 25.° - Duas máquinas de COSTURA.

COMPRE, HOJE MESMO, O SEU BILHETE!

Sob a responsabilidade do Exmo. Sr. Arcebispo do Maranhão, D. José Medeiros Delgado, com licença do Presidente da República, Dr. Juscelino Kubitschek.

Você que é patriota e sabe que a Mocidade representa a grande esperança do Brasil.
Atenda a êste apêlo humano que veio das terras do Norte! O pedido sincero de sua Excia. Revma. Arcebispo do Maranhão — para que se concretize o ideal de tantos jovens corações brasileiros — VER CONSTRUIDA A UNIVERSIDADE CATÓLICA DO MARANHÃO — para oferecer instrução superior a milhares de estudantes do norte e do nordeste do país.
Os católicos do Brasil e todos os homens de bom coração estarão contribuindo para erguer um monumento de cultura que dignificará as tradições da terra natal de Gonçalves Dias e de tantas outras inteligências que elevaram bem alto o nome do Brasil.

ENDEREÇOS:

RIO DE JANEIRO
Escritório Central Av. 13 de Maio, 47 ap. 305 - Igreja São João Batista da Lagôa Rua Voluntários da Pátria, 287 Tel. 26-2926 - Igreja Santo Cristo Rua Santo Cristo, 213-A Tel. 23-4567 Casa do Comerciário - Rua das Laranjeiras, 374 Tel 45-8080.

SÃO PAULO
Livraria do Verbo Divino R. da Glória, 560 Tel. 36-8673 - Imobiliária Ubatuba - Rua 24 de Maio, 104 12.° and. Conj. A - Tel. 35-7317

CURITIBA
Livraria do Verbo Divino — Rua Emiliano Perneta, 463

PÔRTO ALEGRE
Rua Duque de Caxias, 920 — Jornal "O Dia"

BELO HORIZONTE
Mão Feliz — Rua Tupinambás, — Esq. de R. Rio de Janeiro

RECIFE
Dr. João Barbo - Rua Pacífico dos Santos, 160 - Tel. 3253

SÃO LUIZ
Palácio Arquiepiscopal

AJUDE A CONSTRUIR A UNIVERSIDADE CATÓLICA DO MARANHÃO

POLÍTICA ESTADUAL

Gov. Balbino recebe ultimato de Vieira

Atribuindo ao sr. Antônio Balbino a inteira responsabilidade pelo fracionamento do PSD da Bahia, se ocorrer que êle até o dia 28 não decida submeter à reunião do Diretório Estadual e à Convenção Regional do partido um nome da bancada federal pessedista, o deputado Vieira de Melo, em carta que lhe dirigiu propôs uma trégua e admitiu expressamente uma «composição honrosa», a fim de resolver o problema sucessório daquele Estado.

Entretanto, afirmou: — «Não estou, com esta atitude, renunciando à minha candidatura». E, em outro trecho: «venho declarar-lhe que estou disposto a examinar e, tais sejam as circunstâncias, a aceitar a candidatura de um dos meus companheiros de bancada. Entre êles, veteranos de nossa grei, há amigos seus, amigos que o acompanharam em todos os momentos difíceis de sua vida e amigos que têm ajudado o seu govêrno».

A CARTA

A carta, datada de 21 do corrente, é, na íntegra, a seguinte:

"Caro Governador,

Não lhe surpreenda o recebimento desta carta que, em outras circunstâncias, não teria sentido. Ela resulta de decisão tomada por mim, depois de bem pesados os diversos aspectos do complicado problema da sucessão governamental em nosso Estado.

Permito-me de início, lembrar-lhe que, fundador do Partido Social Democrático em nossa província, três vêzes deputado federal sob sua legenda e, até há pouco, seu líder na Câmara Federal, com razoável fôlha de serviços prestados à Bahia, além de detentor de um nome largamente projetado em todo o país, ninguém me poderia negar a legitimidade da aspiração de governar a terra onde nasci.

Foi você a primeira pessoa a quem lealmente confiei, com grande antecedência, a intenção de realizar sondagens no PSD e junto a outras agremiações, para verificar a viabilidade daquela aspiração, depois e claro, do Presidente da República.

JK FOI OUVIDO

"Quando, ainda em setembro do ano passado informei ao Chefe da Nação do auspicioso resultado daquelas consultas, pediu-me aquêle eminente amigo que não desse qualquer passo decisivo antes que êle menos como Presidente do que como amigo comum, conversasse com você e recolhesse uma impressão clara de suas disposições.

Em princípio de dezembro, informou-me o sr. Juscelino Kubitschek que, depois de duas longas conversas, ficara convencido, embora isto não lhe houvesse sido expressamente declarado, de que em nenhuma hipótese você marcharia com a minha candidatura. Restituiu-me, naquela ocasião, a liberdade de movimentos.

NÃO ACEITA O VETO

"A partir de então e não tendo, como não tenho até hoje, motivos para acatar o seu veto ao meu nome, estimulei, por todos os meios ao meu alcance, o movimento de opinião que se esboçara em favor da minha candidatura ao Govêrno do Estado.

Posso dizer agora quando estamos a menos de quatro meses do pleito, que estou em condições de disputá-lo E disputá-lo com o ardor, o entusiasmo, o idealismo e a combatividade que me caracterizam, certo de que não me faltarão o generoso apoio e a lúcida compreensão do povo baiano.

FUNDADOR DO PSD

"Acontece, porém, que, como disse no comêço, sou fundador do PSD. Estou entre os que, ainda nos meados de 1945, sob o comando seguro do velho general Pinto Aleixo, mais trabalharam para fundar na Bahia um partido vigoroso e respeitado. Nunca o quis e jamais o quererei enfraquecido. Por isso mesmo, a despeito de já o ter visto dividir-se uma vez em 1954 — não pelas minhas mãos nem por culpa minha pesa-me se: obrigado a cindí-lo novamente ainda que em nome de uma aspiração legítima, ilegitimamente cerceada. Acima, porém, dessa vigorosa preocupação de ordem partidária, paira e deve necessàriamente pairar uma outra — a de não trair a Bahia, permitindo, por ação ou sequer por omissão que, em momento tão difícil para a sua vida política e administrativa caia ela em mãos incapazes, mergulhe na estagnação e no desprestígio de governos sem autoridade, como aquêles ditados pela imposição de preferências estritamente pessoais ou resultantes de conluios de cúpula que, sôbre não consultarem as tendências do povo, cada vez mais conscientes dos grandes problemas que o Estado tem pela frente timbram invariàvelmente em sufocar o mérito e premiar a mediocridade.

O dever de servir ao meu Partido sem desservir à Bahia inspirou-me a elevada proposta que lhe faço aqui, com a qual ponho à prova, e, ao mesmo tempo, coloco sob o sereno julgamento do povo baiano os seus e os meus propósitos.

NOME DA BANCADA

"A bancada federal, em nota amplamente divulgada e que oficialmente lhe foi comunicada há mais de um mês manifestou inequívoca preferência pela escôlha de um dos seus membros. Sem caráter reivindicatório, sem exclusivismo odioso, mas com absoluta propriedade. É nela que se assentam os expoentes maiores do Partido. Os de maior experiência política e administrativa. Os de maior prestígio e maior tradição no grêmio. Os de maior projeção na vida pública federal e estadual.

Pois bem. Visando, exclusivamente, à preservação da unidade do nosso Partido e, por igual, ao encontro de solução que efetivamente constitua um penhor de garantia para os sagrados interêsses da comunidade baiana, venho declarar-lhe que estou disposto a examinar e, tais sejam as circunstâncias, a aceitar a candidatura de um dos meus companheiros de bancada. Entre êles, veteranos de nossa grei, há amigos seus, amigos que o acompanharam em todos os momentos difíceis de sua vida e amigos que têm ajudado o seu govêrno.

Tem, portanto, você, à sua disposição, extensa área partidária dentro da qual se pode movimentar. A mais conspícua e credenciada de nossa gloriosa agremiação. Volte-se para ela, até aqui ignorada, apesar da longa tradição que milita em seu favor, e recrute ali um homem de valor, cuja indicação a Bahia receba, senão com aplausos, pelo menos com respeito.

Não estou, com esta atitude, renunciando à minha candidatura. Estou dando uma trégua. Concedo uma dilação. Admitindo uma composição, honrosa para nós ambos. Se o seu propósito é unir e não separar, aí tem você, sem qualquer prêço, a tão desejada fórmula de pacificação.

ATÉ O DIA 28

"E' claro, porém, que não me posso submeter a dilações indefinidas. Seria o sacrifício inútil das minhas aspirações. Nestas condições, se até o máximo sábado, 28, não receber uma comunicação sua avisando que vai submeter ao Diretório e à Convenção, já convocados para 4 e 18 de julho respectivamente, o nome de um daqueles companheiros, seja-me permitido considerar recusada a minha proposta e frustrada essa tentativa de conciliação da família pessedista. Continuarei, então, candidato, quaisquer que sejam as consequências. A responsabilidade pelo que ocorrer será sua, exclusivamente sua E ninguém ousará atribuir-me a culpa de dissenções que porventura venham ocorrer.

Tratando-se de documento que interessa, não apenas a nós, mas a todo o povo baiano, peço sua permissão para divulgá-lo imediatamente.

E fica na expectativa de suas notícias o patrício e admirador
a) Vieira de Melo"

EFEITOS DA CARTA

O governador Antônio Balbino recebeu a carta do deputado Vieira de Melo no momento em que êste tomava o avião para Salvador. Auscultando a primeira reação dos membros da bancada pessedista, a reportagem do DC verificou que alguns dêles consideram que o documento pode funcionar como uma faca de dois gumes: poderá realmente unir o partido, ou agravar a crise, multiplicando-lhe a dissenção. Neste último caso, o PSD sairá com dois candidatos ao govêrno (o sr. Vieira de Melo, um dêles), possibilitando o lançamento da candidatura Juraci Magalhães, que recolheria as vantagens do divisionismo pessedista.

BRITO, O BENEFICIARIO

Os observadores consideram que o deputado Oliveira Brito será o principal beneficiário da carta do deputado Vieira de Melo, se ela surtir, realmente, efei-

(Conclui na 2 página)

Sepultada a viúva Santiago Dantas

Faleceu, na manhã de ontem, a sra. Violeta de Melo de San Tiago Dantas, mãe do professor F. C. San Tiago Dantas, diretor do "Jornal do Commercio".

A sra. San Tiago Dantas, viuva do almirante Raul de San Tiago Dantas, nasceu em Goiás, antiga capital do Estado de Goiás, em 14 de dezembro de 1886, e era filha do general Felipe José Correia de Melo e da sra. Geraldina Luisa Carneiro de Melo. Deixou uma filha: a sra. Dulce San Tiago Dantas Barbosa de Quental, espôsa do dr. João José Barbosa de Quental. Do casal Barbosa de Quental, deixa oito netos.

PRESENTES AO ENTÉRRO

As cerimônias que precederam o entêrro, realizado ontem mesmo, às 17 horas no cemitério de São João Batista, ao velório na Capela de Santa Teresinha, à Missa pela alma da extinta oficiada pelo Capelão e à encomendação feita pelo Arcebispo Auxiliar do Rio de Janeiro, dom Helder Câmara, compareceram, entre outras, as seguintes pessoas: sr. João Goulart, Vice-Presidente da República, comandante Marcelo Silva Ramos, representante do Presidente da República, sr. José Maria Alkmim ministro da Fazenda, embaixador José Carlos de Macedo Soares Ministro das Relações Exteriores sr. Lucas Lopes, sr. Rômulo de Almeida, ministros Lafayette de Andrada e Luís Gallotti, do Supremo Tribunal Federal; senadores Benedito Valadares, Arthur Bernardes Filho e Francisco Gallotti; deputados Afonso Arinos José de Magalhães Pinto, Renato Archer, Eurípedes Cardoso de Menezes e Armando Falcão êste com representação oficial da Câmara; ministro José Sette Câmara e sr. Osvaldo Maia Penido subchefes da Casa Civil da Presidência da República; uma comissão de oficiais representando a Escola Superior de Guerra; ministro Luiz Bastian Pinto chefe da Divisão Política do Itamarati; professor Demósthenes Madureira de Pinho, diretor da Faculdade Nacional de Direito da Universidade do Brasil; embaixadores Souza Leão Gracie e Mendes Viana; professôres Anísio Teixeira, Alceu de Amoroso Lima, Vicente Chermont de Miranda e Hermes Lima jornalista Roberto Marinho diretor de "O Globo"; srs. Aloisio de Sales di Pedro Nava, Oscar Bastian Pinto, Damades Madureira de Pinho, Jacques Bastian Pinto, dr. Mauricio de Lacerda Filho, Luiz Gonzaga do Nascimento Silva Valter Moreira Sales Chermont de Brito, Joaquim Ramos, Cecil Davie e Paulo de Tarso Flecha de Lima; sra. Baronesa de Saavedra; professor Americo Lacombe; e escritor Augusto Frederico Schmidt; Comandante Atila Aché; e representações de diversas instituições de cunho público e privado.

INTERFERÊNCIA ESTATAL NO DESENVOLVIMENTO

Declara JK instalando Conf. de Investimento

BELO HORIZONTE, 23 — (Da Sucursal) — Antes que possa florescer a iniciativa privada, são necessários vultosos investimentos de infraestrutura, nos setores de energia, do transporte e da educação, em particular, que exigem uma concentração de recursos que, face à escassez da poupança individual, só pode ser obtida através dos orçamentos públicos — declarou o Presidente da República na Sessão de Instalação da Conferência Internacional de Investimentos, ontem, em Belo Horizonte.

— O circulo vicioso do subdesenvolvimento só pode ser rompido, acrescentou em seguida, pela firme e compacta interferência estatal, sem que se deva considerar tal interferência como tradução de preferências ideológicas ou expressão de uma deliberada tendência ao estatismo.

INVESTIMENTOS NO BRASIL

O presidente Juscelino Kubitschek quando discursava na solenidade inaugural da Conferência de Investimentos

INSTALADA A CONF. INTERNACIONAL DE INVESTIMENTOS

Sob a presidência de honra do sr. Juscelino Kubitschek, e com a presença de numerosas delegações nacionais e estrangeiras, foi inaugurada solenemente, na sede da Escola Técnica de Belo Horizonte, a Conferência Internacional de Investimentos. A mesa diretora, além do Presidente da República, estava constituída dos srs. Bias Fortes, Governador do Estado; Celso Azevedo, Prefeito de Belo Horizonte; Lidio Lunardi, Presidente da Confederação Nacional da Indústria; Otacílio Negrão de Lima, representando o Presidente da Câmara Federal; Teódulo Pereira, Presidente da Federação das Indústrias de Minas Gerais; Pedro Paulo Penido, Reitor da Universidade de Minas Gerais; general Angelo Mendes de Morais e Francisco Veras, Secretário-Geral da Conferência.

Declarando aberta a sessão, o Presidente da República deu a palavra ao sr. Teódulo Pereira que, após ressaltar a importância da tomada de contato por parte dos delegados estrangeiros com a realidade econômica do Brasil, definiu com pormenores os objetivos do conclave. Terminou agradecendo a presença do presidente Kubitschek, que classificou como "denodado propugnador do desenvolvimento econômico e espirito arguto e permanentemente aberto às idéias e influências criadoras".

FALA O PRESIDENTE

Iniciou o seu discurso, o Presidente da República, com uma saudação do Chefe do Govêrno Brasileiro nos homens de emprêsa de numerosos países, ali presentes, para assinalar a seguir a coincidência entre o tema central dos debates do certame, com a característica principal que está imprimindo à sua administração: a ação de combate ao subdesenvolvimento.

Mostrando a perfeita oportunidade para que um presidente de nação como a nossa "exprima com franqueza sua posição face a um problema tão crucial e explique o sentido e o alcance das medidas que vem adotando para solucioná-lo", passou a analisar a situação dos "países pobres" que, numa "revolução de expectativas crescentes", "insurgindo-se contra o caráter inevitável com que, até pouco tempo, se pretendia revestir sua pobreza", se lançaram "à conquista da sua emancipação econômica com um ardor revigorado pela consciência do enorme atraso que lhe cabia vencer". E continuou:

"Eis, consideràvelmente resumida, a situação que, com grau diverso de intensidade, se depara aos países subdesenvolvidos; eis o que destruirá, removerá ou corrigirá essa "revolução de expectativas crescentes" a que aludimos. Assim, ela impõe pesadas responsabilidades não só aos governos, dos uais se espram resultados concretos e rápidos, mas também à emprêsa privada que, nos regimes democráticos, têm constituído a mola mestra do desenvolvimento, permitindo conciliar o objetivo do progresso econômico com o da liberdade política.

A mera enumeração dos obstáculos, por incompleta e resumida que seja, indica que se faz necessário remédio poderoso, de cuja idealização e aplicação não poderá ficar ausente o Govêrno. Antes que possa florescer a iniciativa privada, são indispensáveis vultosos investimentos de infra-estrutura, nos setores da energia, do transporte e da educação, em particular, e que exigem uma concentração de recurso que, face à escassez da poupança individual, só pode ser obtida através dos orçamentos públicos".

FIRME INTERFERÊNCIA ESTATAL

"Em tais condições, prosseguiu S. Exa., a entrada do Govêrno na esfera das atividades industriais é, mais do que uma fatalidade, uma imperiosa necessidade, e a garantia mesma de que poderá eventualmente prosperar a iniciativa particular. O circulo vicioso de subdesenvolvimento só pode ser rompido pela firma e compacta interferência estatal, sem que se deva considerar tal interferência como tradução de preferências ideológicas ou expressão de uma deliberada tendência ao Estatismo, mas como simples imperativo de circunstâncias.

Muitos dos investidores e "empresários" aqui presentes provêm de países onde é pujante e decisivo o papel da emprêsa privada na promoção do desenvolvimento econômico; de países onde, por conseguinte, são os investimentos governamentais encarados como concorrentes do investimento privado e desestimulantes à iniciativa particular. Creio já ter mostrado que o nosso teatro de operação é bem diferente exigindo outras condições de ação e o uso de corretivos que a emprêsa privada não está em condições de suprir. Urge, pois, que eliminemos de uma vez por tôdas, interpretações falsas do papel do Govêrno em países que iniciam a sua marcha para o desenvolvimento; em particular, é inadmissível se insista em presumir que tôdas as tarefas que nos países de economia madura, são hoje executadas pela emprêsa privada, o possam ser também nos países em desenvolvimento e que os setores de ação governamental sofram em ambos os casos as mesmas limitações.

No quadro do Brasil, a iniciativa pública foi decisiva para pôr em marcha o processo industrializador e, destarte abrir à emprêsa privada um sem número de atividades rentáveis. Através de investimentos pioneiros mas também mediante empreendimentos complementares da iniciativa privada, especialmente em áreas em que considerações de segurança ou de sensibilidade política tornam imperativa a atividade governamental, o Estado tem constituído o elemento de nossa redenção econômica e, face ao caráter ainda imaturo da revolução industrial que estamos a promover, seu papel de "empresário" não poderá ser interrompido.

Salientando que "é êste o estado de espírito que presidiu à elaboração do que veio a ser denominado de Programa de Metas, cuja finalidade é a coordenar os

(Conclui na 2.ª pág.)

Alkmim aclamado 'Ministro do café'

Num almôço de quase mil talheres, oferecido domingo, em Catanduva, ao sr. Paulo Guzzo, Presidente do IBC, por representantes de 50 municípios de Minas, Paraná e São Paulo, o ministro José Maria Alkmim foi delirantemente aclamado «Ministro do Café».

— Confortado depois da luta — declarou, na ocasião, o ministro Alkmim — sinto-me integrado e definitivamente comprometido com a cafeicultura e como ministro, como deputado, ou como cidadão continuarei debatendo o problema do café.

BÊRÇO DOS CAFÉS FINOS

O almôço, preparado e servido por senhoras e senhoritas da sociedade local, foi patrocinado pela Associação Rural de Catanduva, Associação Comercial, Prefeitura Municipal, Câmara Municipal, Rotary Club, Lion's Club, Aero Clube e Clube de Tênis.

A esta homenagem ao Presidente do IBC, promovida no encerramento da IV Semana do Café de Catanduva (movimento que é o berço da campanha dos cafés finos), associaram-se cinquenta delegações de municípios cafeeiros, representando proprietários de 200 milhões de pés de café. Compareceram, além do Ministro da Fazenda, tôda a Diretoria Executiva do IBC, dirigentes da Associação Comercial de Santos; os srs. Fausto Witacker Machado Alvim, Juiz de Direito; José Antônio Gorelli, Prefeito Municipal; Arlindo Mastrocola, Presidente da Câmara Municipal; João Severino de Oliveira Peres, promotor público; Durval Mota, Presidente da Rural; João Avila Sobrinho, Presidente do Rotary Club de Catanduva, e de outras personalidades dos Estados cafeeiros.

Em nome das entidades promotoras da homenagem, fêz uso da palavra o sr. José Olimpio Gonçalves, Diretor da Associação Rural de Catanduva, que traçou o perfil do dirigente da autarquia cafeeira, afirmando que a política do café conduzida pelo sr. Paulo Guzzo é a única capaz de atender à cafeicultura nacional.

DISCURSO DE GUZZO

Depois de agradecer às manifestações de carinho de que fôra alvo, o sr. Paulo Guzzo, entre outras palavras, disse:

"Pessoalmente, como lavrador, sinto-me entre aquêles que consideram o Brasil como o país mais apto para sustentar a liderança do abastecimento de café no mundo. Para atingirmos êsse objetivo, necessitamos estabelecer um bloco nacional entre produtores, comércio e governantes. O problema cafeeiro é tão importante para o nosso país, que a união de esforços é um imperativo do nosso progresso e do nosso bem-estar". E ainda:

"No Brasil não há mais lugar para frases como aquelas do "Salve-se quem puder" A lavoura em geral, e a cafeicultura em particular, deverão ser amparadas, porque se não o forem, estarão desamparados o próprio país, a sua economia e a segurança nacional".

MINISTRO DO CAFE'

Finalizando sua aplaudida oração, o Presidente do IBC, vivamente emocionado, declarou, sendo interrompido pelos aplausos:

"Queria, neste momento, dirigir uma palavra de especial agradecimento ao ilustre Ministro da Fazenda, dr. José Maria Alkmim, que com grande acêrto e grande sensibilidade, que é o apanágio do homem brasileiro, foi aqui mesmo batizado como o "Ministro do Café". Este é um título que legitimamente lhe pertence, como o mais legítimo, o mais denodado, o mais valoroso defensor do interêsse da cafeicultura nacional e da economia do nosso país e dos nossos objetivos de desenvolvimento econômico que tanto desejamos alcançar".

DEFESA DO CAFE': INDISCUTÍVEL

Encerrando as solenidades, e agradecendo às manifestações

(Conclui na página 2)

Negrão deporá amanhã no inquérito

O prefeito Negrão de Lima deverá comparecer finalmente amanhã perante a Comissão Parlamentar de Inquérito da Câmara que investiga a fraude e a corrução eleitoral.

A tomada do depoimento do Prefeito está prevista para as 15 horas, tendo o sr. Negrão de Lima, em contato com a reportagem, declarado que prestará amplos esclarecimentos sôbre a sua administração.

NEGA A CORRUÇAO

Esclareceu o sr. Negrão de Lima que espera falar perto de três horas, prestando todos os esclarecimentos que forem necessários. Concluindo suas declarações, disse o Prefeito:

— É evidente que não há nenhuma corrução no Distrito Federal, pois todo mundo sabe que não tenho o menor interêsse, direto ou indireto, no próximo pleito eleitoral.

AMERICO BRASILICO
ADVOGADO
Causas cíveis e criminais — Av. Presidente Vargas, 435 — 6º andar — sala 603 — Tel.: 23-0932 ou 38-7081

Operação e posse de Lleras impedem vinda

Em comunicado dirigido ao chanceler Macedo Soares, o Ministro das Relações Exteriores da Colômbia, sr. Carlos Banz de Santamaria, informa oficialmente que, por motivo de saúde, o Presidente eleito daquêle país, sr. Lleras Camargo, transferiu «sine-die» sua visita ao Brasil.

O sr. Lleras Camargo sofreu domingo uma operação de hérnia e, ao que noticiam telegramas de ontem de Bogotá (France Press), está passando bem. A operação foi de emergência, já que o Presidente eleito da Colômbia estava ameaçado de oclusão intestinal.

VIRIA HOJE

BOGOTÁ, 23 (FP-DC) — O sr. Lleras Camargo deveria seguir amanhã para o Brasil, a convite do presidente Juscelino Kubitschek. A viagem talvez seja cancelada, porque a 7 de agôsto êle deve assumir a Presidência da Colômbia.

Há dias o sr. Lleras Camargo vinha sentindo dôres na parte superior do abdome, mas não disse nada a ninguém. Ontem de madrugada piorou e, levado para uma casa de saúde, sofreu a operação de emergência.

O boletim médico informa que o Presidente eleito passou bem a noite e já tomou vários copos de liquidos.

ADIADAS AS SOLENIDADES

RIO — Em virtude do adiamento da visita do sr. Lleras Camargo, foram transferidas as homenagens programadas pelo cerimonial do Itamarati, para as quais já haviam sido distribuídos convites.

O COMUNICADO

Diz o comunicado do Ministro das Relações Exteriores da Colômbia ao chanceler José Carlos de Macedo Soares:

"Deploro comunicar a V. Exa. que o doutor Lleras Camargo foi submetido esta madrugada a operação cirúrgica. Embora seu estado seja satisfatório, vê-se obrigado a transferir indefinidamente sua viagem.

"Confio que a pronta melhora do doutor Lleras Camargo permita em futuro próximo a realização da visita ao Brasil, à qual êle e eu atribuimos assinalada importância ao cumprimento dos comuns objetivos — que

(Conclui na página 2)

LOTERIA FEDERAL AMANHÃ
4 Milhões DE cruzeiros

AVISO AOS FILATELISTAS

No dia 1.º de julho próximo, será usado pela Diretoria Regional do D.C.T., em Pôrto Alegre, um carimbo obliterador comemorativo do 1.º Centenário do Banco da Província do Rio Grande do Sul S.A. A fim de facilitar aos senhores filatelistas, a Filial do Banco da Província nesta cidade receberá, e se encarregará de mandar a Pôrto Alegre, os envelopes e peças filatélicas para serem carimbados naquela cidade. O prazo para recebimento desse material filatélico terminará na próxima sexta-feira, dia 27, às 17 horas.

BANCO DA PROVÍNCIA
do Rio Grande do Sul S. A.
RUA DA ALFÂNDEGA — ESQ. 1.º DE MARÇO

MINISTÉRIO DA MARINHA
DIRETORIA DO PESSOAL
ADMISSÃO NO CURSO DE OFICIAIS DA RESERVA

Acham-se abertas nesta Diretoria, na Rua Acre n.º 21, até o dia 4 de julho, as inscrições para o concurso de Admissão ao Centro de Instrução de Oficiais para a Reserva da Marinha (CIORM). Poderão se inscrever estudantes de estabelecimentos de ensino superior ou com certificado de conclusão do 2.º ano do Curso Científico ou Clássico.

Os candidatos à matricula deverão ter até 31 de dezembro de 1958, mais de dezesseis e menos de vinte e quatro anos.

Diario Carioca

Fundado em 17 de julho de 1928

Diretor-Presidente
Horácio de Carvalho Júnior

Diretor-Redator-Chefe
Danton Jobim

Rio, 24 de junho de 1958

Nossa Opinião

Títulos

A nova legislação eleitoral procurou evitar o mais possível os tipos conhecidos de fraude, mas assim mesmo há vários aspectos do problema que exigem cautelas especiais. No regime vigente, com fotografia e tudo, o eleitor fraudulento ainda tem recursos para multiplicar sua capacidade eleitoral, obtendo tantos títulos quanto sejam os cartórios a que recorra. Isso porque falta um contrôle rigoroso e geral dêsses títulos.

E' coisa que acontece aqui mesmo, no Distrito Federal. Chegando a cada um dos cartórios da cidade com seu documento de identificação e desde que preencha o requerimento, o eleitor terá tantos títulos quantos queira. O problema da residência é fàcilmente contornável, através de endereços falsos. Não existe contrôle para isso.

Seria aconselhável, portanto, que medidas especiais fôssem tomadas nesse sentido. Que se organize um fichário geral, por onde se evite, com fácil consulta, a multiplicidade de títulos. Do contrário, os escrúpulos do legislador terão ido por água abaixo.

Investimentos

A Conferência de Investimentos que se realiza em Belo Horizonte, sob o patrocínio da Confederação Nacional da Indústria, constitui oportunidade para que os países de economia líder conheçam as grandes possibilidades do Brasil.

Possuímos imensos recursos naturais, nosso mercado interno se amplia ràpidamente, aumenta a nossa capacidade de produzir energia, melhoram os transportes, diversifica-se a indústria, cresce a produção de ferro e aço, aperfeiçoa-se a mão-de-obra, tudo contribuindo para atrair capitais e técnica estrangeiros.

E se temos condições para despertar a atenção dos investidores internacionais, que podem confiar no futuro do nosso país, não podemos também esquecer que interessa ao nosso desenvolvimento a cooperação que vier do exterior. Sendo convenientes aos estrangeiros, os investimentos acima de tudo servem à causa do progresso nacional.

A explosão

Cêrca de 80 pessoas — dizem os primeiros telegramas — morreram, ontem na Bahia, e outras 300 ficaram feridas, na explosão de duas barracas de fogos. Isso é o que se chama uma catástrofe de verdade.

Todo ano, no Brasil, mais de 80 pessoas morrem em acidentes de São João. Mas como não morrem duma vez isto é, coletivamente, ninguém liga para isso. Êsse é o mês das mutilações. Os pequenos casos policiais da imprensa estão cheios de histórias tristes de pessoas humildes que amargarão a vida inteira essa mal-entendida devoção.

Em junho, não se pode dormir no Rio. Os foguetes estouram no céu, pequenos balões sobem entre os telhados e, nas calçadas, os meninos — aspirantes a dinamitadores — soltam bombas.

Neste país, onde a vida humana vale tão pouco, ninguém se deu ainda ao trabalho de cotejar as estatísticas, para ter o montante das vítimas de São João. Agora a coisa é diferente. Morreram 80. Quatrocentos estão feridos. Haverá discursos no Congresso. Nada como uma tragédia para acordar a chamada consciência nacional.

Em 1951, o deputado Armando Falcão apresentou um projeto, na Câmara, proibindo a fabricação, uso e comércio de fogos de estampido (não confundir com os de artifício). Êsse projeto foi bombardeado pelos fabricantes de bombas. Acabou rejeitado em plenário. Chegou a hora de ser reapresentado. Como dizem os franceses, "à quelque chose malheur est bon".

Direito de escolha

O MINISTRO Alves Câmara colocou em seus devidos têrmos a questão das promoções na Armada, em tôrno da qual se pretendeu formar um pequeno escândalo. "Quem teve direito, foi promovido" — disse, encerrando o assunto.

O surgimento de debates sôbre promoções nas três armas remonta a 1955 e se alimenta sempre em ressentimentos mal-apagados que datam daquela época. Tais debates não nascem nunca no seio das corporações; são provocados pelos que, de fora, passam a vida na expectativa de acontecimentos dos quais possam retirar benefícios políticos. Mas é inegável que, uma vez começados, frequentemente logram envolver oficiais de elevadas patentes, levando-os a manifestações individualistas que, embora traiam seus ressentimentos, induzem à falsa suposição de que existe profunda divisão nas fôrças armadas.

Os protestos contra promoções só existem quando se trata de promoções por merecimento; quando são por antiguidade, atingem rigorosamente aos mais antigos. O que pretendem, porém, os reclamantes, é a extensão do regime de antiguidade às promoções por merecimento, extinguindo dessa forma essa modalidade — exatamente a mais justa — de prêmio aos que se destacam na carreira. Se, na ocasião das promoções, são apresentadas, por exigência regulamentar, listas de nomes ao Chefe do Govêrno para que êste escolha os que, no seu entender, devem ser promovidos, é evidente que não se pode falar em preterição dos mais antigos, pois a antiguidade no caso não deve, necessàriamente, ser levada em conta.

A pergunta que se impõe é esta: as promoções são ilegais? Por acaso os promovidos não reúnem os requisitos essenciais para serem guindados a um pôsto mais alto na carreira? Sem dúvida reúnem, sem dúvida são legais as promoções. Então, como pretender-se negar ao Chefe do Govêrno a prerrogativa da escolha?

Não nos parece, assim, elegante, que oficiais se digam preteridos por colegas que têm direito igual ao seu às promoções. Equivale a se atribuirem êles maiores méritos que de seus colegas promovidos, num julgamento para o qual não estão capacitados e que fica marcado pela suspeição, pois êles são parte interessada.

A Opinião do Leitor

Cidadão das Américas

Do leitor Jorge Veloso da Silveira:

«Não poderia ser mais feliz a atitude assumida pelo Sr. Presidente da República quando, demonstrando elevado senso ideológico e pleno conhecimento dos problemas sócio-político-econômicos, com que lutam tenazmente e se debatem acirradamente os países que formam o bloco panamericanista liderado pela grande nação democrata, que são, incontestàvelmente, os Estados Unidos da América do Norte, tomou a si, com desassombro e firmeza, a deliberação, mais do que oportuna, de enviar ao Chefe da Nação amiga um emissário portando significativa mensagem, na qual S. Exa. expôs, com absoluta honestidade e rígida franqueza, tôdas estas situações que, agravadas cada vez mais, provocam tôda sorte de reações de desagrado e geram graves descontentamentos, a exemplo da afronta desferida contra aquêle grande país, na pessoa do vice-presidente Nixon em sua recente viagem de cortesia pela América do Sul.

O sr. Juscelino Kubitschek, em sua criteriosa e sensata missiva, situou com elevado discernimento, em seus aspectos primordiais, as causas do enfraquecimento gradativo da unidade panamericana, sugerindo revisão, em mesa-redonda, da política adotada, tornando necessário que sejam postas, em prática, medidas justas e realistas, capazes de nivelarem, mediante consultas mútuas, o desequilíbrio há muito tempo existente em nosso hemisfério.

«Na verdade, os países latino-americanos merecem dos Estados Unidos um tratamento mais liberal, sob o aspecto econômico e técnico, que não deve resumir-se em simples auxílios financeiros, que, de nenhuma forma, nos tiram da condição de países subdesenvolvidos, sem qualquer esperança de libertação econômica, o que torna pequenas nações em meras potências de fato. Além do mais, o govêrno norte-americano sabe perfeitamente que as nações subdesenvolvidas oferecem, através dos povos que as compõem, um campo muito propício para a infiltração e o consequente desenvolvimento de ideologias antidemocráticas, em razão das más condições de vida, que geram sérios conflitos e graves descontentamentos, reflexo dêsse subdesenvolvimento deprimente.

«O presidente Juscelino Kubitschek não poderia ficar indiferente aos idênticos interêsses que envolvem também as nações irmãs. Agiu, assim, o nosso Presidente como um grande estadista, ao reclamar, para os países que adotam a política panamericanista, melhor entendimento com aquela grande nação, de consagrado valor político e econômico, capaz de conduzir tôda a América ao desenvolvimento reclamado, tornando cada país uma potência política e econômica e formando, assim, uma comunidade americana realmente forte e coesa, para a grandeza e garantia do nosso hemisfério».

O Que Se Diz:

...QUE o deputado Lafaiete Coutinho (UDN-Bahia) compara a candidatura Ladisláu Cavalcanti à situação do boi lançado às piranhas, enquanto a boiada passa...

•

...QUE a esperança do supradito Lafaiete é a de que o candidato Ladisláu consiga driblar as piranhas, por sabedoria ou por acaso...

•

...QUE a srta. Denise Guimarães Prado, "Miss" Minas Gerais, fazia anos (20) no dia do desfile de "Miss" Brasil...

•

...QUE o acadêmico Osvaldo Orico, membro do júri de "Miss" Brasil, quando a srta. Sônia Maria Campos, "Miss" Pernambuco, assomou na passarela, acenando para a multidão, comentou para o seu companheiro ao lado, o deputado Armando Falcão, líder da Maioria: "Essa moça é sumamente demagógica"...

S. A. DIARIO CARIOCA

Administração e Redação:
AVENIDA RIO BRANCO 25
Sede Própria

SUCURSAL EM SÃO PAULO:
Rua Barão de Paranapiacaba 61 — 4.º andar — Grupo 23
Telefones 32-5841 e 35-6286

SUCURSAL EM BELO HORIZONTE:
Avenida Afonso Pena 774 — 3.º andar — Sala 308
Telefone 4-8844

REPRESENTAÇÃO EM NITERÓI:
Avenida Amaral Peixoto 84 — Sala 601

TELEFONES

Diretoria	43-6465
Diretor-Redator-Chefe	43-5574
Superintendente	43-3014
Administração	43-3930
Gerência	23-4643
Chefe da Redação	43-5574
Secretaria	43-5539
Política	23-4437
Esporte	3-3...
Reportagem	23-4472
Polícia	23-5082
Departamento Promoção e Vendas	23-3662
Depto Gráfico	43-5609
Dpto de Publicidade	23-3763
Dpto de Publicidade	23-3939

VENDA AVULSA

	Cr$
Número do dia	1,50
Domingo	2,00

ASSINATURAS
BRASIL E PAISES DA CONVENÇÃO POSTAL

Anual	300,00
Semestral	160,00

OUTROS PAISES

Anual	500,00
Semestral	300,00

RECLAMAÇÕES

Qualquer irregularidade no fornecimento de jornais às bancas ou na entrega do DIARIO CARIOCA aos nossos assinantes deverá ser reclamada ao Departamento de Promoção e Vendas por carta ou pelo telefone 23-3662

Protesto contra a morte de Maleter

Plenário do SENADO

O sr. Alencastro Guimarães (PTN-Distrito Federal) condenou, ontem, o fuzilamento dos líderes revolucionários húngaros Imre Nagy e Pal Maleter, fato que — afirmou êle — veio mais uma vez tirar a máscara ao comunismo, revelando a atrocidade sem paralelo dos dirigentes soviéticos, verdadeiros responsáveis pela morte dos dois heróis, tal como foram os responsáveis pelo massacre do povo magiar, ao tentar êle libertar-se do jugo comunista.

O representante carioca foi apoiado, em apartes, por vários colegas, dêles havendo, no entanto, discordado o sr. Nelson Firmo (suplente do sr. Jarbas Maranhão). Pouco depois, o sr. Rui Palmeira (UDN-Alagoas) ia à tribuna, lendo um discurso escrito sôbre a luta que ora se desenrola no Líbano, manifestando sua solidariedade ao povo libanês, ameaçado de perder sua liberdade, caindo sob a dominação comunista.

BRASÍLIA

Os srs. Gilberto Marinho (PSD-Distrito Federal), Cunha Melo (PTB-Amazonas) e João Vilasboas (UDN-Mato Grosso) foram eleitos para representar o Senado na Comissão Mista destinada a estudar e sugerir medidas legislativas para a organização político-administrativa, judiciária e legislativa da futura capital federal.

O sr. Othon Mader (UDN-Paraná) voltou a atacar o governador Moisés Lupion. Na Ordem do Dia foi aprovado requerimento do sr. Filinto Muller pedindo a transcrição nos Anais do discurso proferido pelo presidente Juscelino Kubitschek no dia 20 do corrente.

HUNGRIA

O sr. Alencastro Guimarães começou o seu discurso com um rápido retrospecto da história húngara, mostrando que "dentre os povos marcados pelo destino para o martírio, certamente um dos mais sacrificados tem sido o nobre e bravo povo húngaro".

— Neste século — disse — após a guerra de 1914, reconquistava a Hungria a sua posição entre os povos livres. Bem cedo, porém, o "hitlerismo" haveria de absorver-lhe a autonomia e escravizá-la à sua órbita de ação".

LIÇÃO E EXEMPLO

— Finda a Segunda Guerra, ainda uma vez logrou o povo húngaro retomar a sua independência. Mas, em breve a sincera ingenuidade dos democratas — lição que pode e deve ser exemplo para o Mundo — levou-os ao aniquilamento da recente conquista. Nas primeiras eleições livres, após a conflagração mundial, admitiram os democratas húngaros a colaboração dos comunistas no Poder.

— Admitidos a participar do Poder, no Estado magiar, aos poucos, sutil e sorrateiramente, os comunistas empolgaram a totalidade das funções estatais e levaram a nobre nação de Santo Estêvão à categoria de estado vassalo da Rússia Soviética. Escravizado, esmagado pela fôrça, o povo húngaro contudo não deixou que morressem, nas suas almas, as convicções democráticas. Em 1956, tôdas as classes, operários, estudantes, homens e mulheres levantavam-se, mais uma vez, para a reconquista da liberdade.

MASSACRE

Depois de reportar-se à luta heróica travada pelo povo húngaro contra a opressão, o orador declarou que a "humanidade assistiu, estarrecida, a essa violação indigna daquilo que há de mais elementar e necessário à condição humana" — referindo-se ao massacre dos magiares pelos tanques soviéticos.

— Para completar e aumentar a felonia, para ainda mais afrontar e insultar o que há de mais nobre e sublime na humanidade, haveriam de ser agora fuzilados os chefes da Revolução Húngara, homens que se asilaram na Embaixada iugoslava e que dali saíram com um salvo-conduto".

CONCESSÕES

Afirmando a necessidade do mundo ocidental tomar conhecimento das atrocidades praticadas nos países dominados pelo comunismo, o sr. Alencastro Guimarães lembrou que foram as concessões dos países democratas que possibilitaram o crescimento do poderio de Hitler e Mussolini, frisando que as concessões de nada adiantaram, pois a guerra veio fatal.

— Iremos de concessão em concessão até o dia fatal em que êles, como a Alemanha hitlerista, nos exigirem a última de nossas reservas. Só então o Mundo Ocidental lutará pela sobrevivência. Merecerá, entretanto, o castigo, as tragédias das gerações futuras, porque enquanto gozamos de paz e tranquilidade, no egoísmo de nossas vidas, centenas de milhões de homens são escravizados."

DISCORDANCIA

Vários apartes — dentre êles os dados pelos srs. Filinto Muller, Mem de Sá, Fernandes Távora e Galoti — foram dados de apoio ao orador, todos afirmando a necessidade de uma voz protestar, na Câmara Alta, contra o desumano fuzilamento dos dois líderes húngaros, após um julgamento secreto e de mera farsa.

Dessa opinião discordou, porém, o sr. Nelson Firmo. Declarou o suplente do sr. Jarbas Maranhão que opressão e dominação não existem apenas no mundo oriental, mas também no Ocidente. Discordou o sr. Firmo de que o Ocidente seja, conforme declarara o sr. Alencastro Guimarães, "um refúgio da democracia".

CHINA

Finalmente, o sr. Nelson Firmo declarou não admitir negue alguém o enorme progresso da China e da Rússia, sendo contraditado pelo orador, que afirmou não haver progresso algum que compense a escravidão de um povo.

Novamente, o sr. Nelson Firmo manifestou sua discordância, dizendo que estêve prêso durante seis meses, fato êste que não se deu na "Rússia mas aqui mesmo no Brasil", durante a ditadura. Observou, então, o sr. Mem de Sá que o aparteante não fôra "fuzilado", permanecendo vivo e hoje integrando o Senado Federal, ao contrário do que costuma suceder nos países submetidos à dominação soviética.

INFORMAÇÕES

Dois requerimentos de informações foram enviados à Mesa pelo sr. Lino de Matos. No primeiro o representante paulista solicita esclarecimentos do Ministério da Viação sôbre a paralisação de obras de construção de prédios para agências postais em Itatiba e Atibaia.

No segundo, o sr. Lino de Matos pede informações ao Ministro da Fazenda sôbre a inscrição de numerosas firmas como contribuintes do Impôsto de Renda.

PROJETO

Pelo sr. Lineu Prestes (PSP-São Paulo) foi apresentado projeto de lei modificando a legislação que regula o comércio da farmácia. Pelo segundo-secretário, foram lidas as respostas do Ministro do Trabalho e da Presidência da República a requerimentos do sr. Lino de Matos pedindo informações sôbre as nomeações feitas no período compreendido entre 19 de fevereiro e 19 de maio do corrente ano.

Informou o sr. Vitor Nunes Leal que na Comissão de Reparação de Guerra e no Conselho Nacional do Petróleo não houve qualquer nomeação, com exceção do ato que colocou êste último órgão sob a presidência do cel. José Alexínio Bitencourt.

NOMEAÇÕES

No Ministério do Trabalho — informou o sr. Parsifal Barroso — houve um total de 66 nomeações no período aludido pelo sr. Lino de Matos. Doze nomeações foram de candidatos aprovados em concurso público; 52 foram interinas, das quais 11 não tomaram posse.

NOTURNA

Foi convocada uma reunião extraordinária para as 21,30 horas, sendo designada para a Ordem do Dia a mensagem presidencial que indica o nome do deputado Gustavo Capanema para o cargo de Ministro do Tribunal de Contas. Finalmente, foi rejeitado o projeto n.º 67/57 da Câmara dos Deputados e aprovado o que modi-

(Conclui na pág. 7a.)

NOTAS FISCAIS SERÃO REVOGADAS

ASSEMBLÉIA FLUMINENSE

O deputado Carlos Quintela apresentou ontem um projeto que foi objeto de deliberação, o qual visa a revogar o dispositivo de lei que instituiu as notas fiscais de venda.

Disse que já estava mais do que provada a impraticabilidade daquela iniciativa depois de decorridos mais de dois anos, e que esperava que o seu projeto se transformasse em lei ainda no atual Govêrno do sr. Miguel Couto Filho, num atendimento completo ao apêlo das classes produtoras.

CARTA

No expediente o sr. Adolfo Oliveira comunicou que dará a público, dentro de breves dias, uma carta que dirigirá ao sr. Carlos Lacerda, respondendo aos ataques de que vem sendo alvo.

Esclareceu ainda que não divulgou a referida missiva, em atenção a um apêlo que lhe fôra dirigido pelo sr. Paulo Araujo, Presidente da UDN fluminense.

OUTROS ASSUNTOS

Foram à tribuna, nas pequenas comunicações de ontem: o sr. Jaime Justo, que se dirigiu ao Presidente da República, pleiteando a sanção ao projeto que beneficia a todos os oficiais do Registro Civil do país; o sr. Geraldo Reis, que justificou um requerimento propondo a nomeação de uma comissão de deputados, destinada a apurar as denúncias que vêm sendo feitas sôbre fatos ocorridos no Hospital Psiquiátrico de Jurujuba, em Niterói; o sr. Irineu de Sousa, para apelar para o Congresso Nacional, no sentido de aprovar com urgência o crédito que tem por fim pagar atrazados devidos aos marítimos; o sr. Rodrigues de Oliveira, que justificou um requerimento de congratulações com o jornal "O Estado", de Niterói, por motivo do seu reaparecimento; o sr. Aécio Nanci, para comunicar a inauguração, amanhã, de um novo Grupo Escolar em São Gonçalo, cuja construção teve início no atual Govêrno; e o sr. Carlos Quintela, que justificou, juntamente com o sr. Vasconcelos Tôrres, um requerimento de congratulações com o sr. Lúcio Meira, Ministro da Viação, pelo fato de haver sido promovido a vice-almirante.

RECUPERAÇÃO

Na ordem do dia, foi aprovado em discussão final, o projeto n.º 204, criando, no Departamento de Educação Física, um centro de recuperação, destinado a socorrer crianças atacadas de enfermidades incuráveis.

Elogiada na Câmara a política do Chanceler

Plenário da CÂMARA

O sr. Hugo Napoleão, discursando na sessão de ontem da Câmara dos Deputados sôbre a Operação Pan-americana proposta pelo presidente Juscelino Kubitschek, fêz o elogio da política de relações continentais empreendida pelo chanceler Macedo Soares.

«Bem haja o chanceler Macedo Soares — disse o orador — que num esfôrço que tem comovido a Nação, superando-se a si mesmo, num desdobramento de ação deveras admirável, tem sabido, com sua experiência sedimentada em grandes triunfos diplomáticos e seu inexcedível devotamento, cumprir o programa Kubitschek para a América».

TRANSCRIÇÃO DO DISCURSO

Acha o sr. Hugo Napoleão que "é preciso voltar à política da boa-vizinhança".

No final do seu discurso, requereu (e foi aprovada) a inserção da oração presidencial nos anais da Câmara.

DOUTRINA DE FRANKLIN

Damos abaixo a íntegra do discurso do sr. Hugo Napoleão:

"Sr. Presidente, srs. deputados, na qualidade de membro da Comissão de Relações Exteriores da Câmara, sinto-me no dever de tecer algumas considerações sôbre um documento da mais alta valia para os povos dêste continente. Refiro-me, Sr. Presidente, à monumental oração pronunciada pelo presidente Juscelino Kubitschek na memorável noite do dia 20 dêste mês sôbre a chamada "Operação Pan-americana". S. Excelência, com a clareza de suas frases simples, que tôda a Nação já se acostumou a ouvir, traçou, de forma candente, os verdadeiros rumos de uma sadia política interamericana, cujos fundamentos podem, inclusive, ser encontrados na admirável doutrina do imortal Franklin Roosevelt".

SUBDESENVOLVIMENTO

"Sensível a êsses notórios prenúncios de desequilíbrio que vêm ameaçando a unidade americana, o Presidente brasileiro vestiu-se da coragem que nunca lhe faltou e, no momento exato, com clarividência e oportunidade, apontou aos povos do hemisfério o mal de natureza grave que tem minado o organismo de nossas nações latinas e de que os mais recentes pruridos de agitação social são indiscutível sintoma: o subdesenvolvimento.

BOA-VIZINHANÇA

"Realmente, Sr. Presidente, a pobreza gera conflitos incontroláveis e cria perigos de consequências imprevisíveis, sobretudo quando o desespêro de que é causa ameaça contaminar, senão empolgar uma nação inteira ou um grupo de nações, unidas no mesmo destino, vítimas do mesmo mal e filhas do mesmo ideal político, social e econômico.

"O Brasil, que começa de maneira fecunda, sob a dinâmica ação do presidente Kubitschek, o ciclo de sua industrialização, tem o dever de convidar os seus irmãos da América para a revisão de uma política interamericana que não tem frutificado de modo promissor. E' preciso voltar à política de boa-vizinhança, praticada sob as mais nobres inspirações, a fim de que possamos, como dantes, proclamar com orgulho a pujança de nossa união perante o mundo. Só assim poderemos participar, com destaque, das assembléias que lutam por evitar o choque entre os dois mundos que já tomam posição para um combate brutal das mais terríveis consequências.

A CAUSA OCIDENTAL

"Neste sentido, as advertências do presidente Juscelino Kubitschek valem como um programa, quando diz:

"A causa ocidental sofrerá inelutàvelmente se lhe faltar apoio no próprio hemisfério em que o avanço do sistema materialista encontra resistências morais mais decididas.

"Ninguém se iluda: é impossível empenharem-se numa mesma campanha, integrarem-se no mesmo combate, povos de condições de vida tão dispares e fazê-los adotar os mesmos valores, e experimentar as mesmas reações diante de certas ocorrências e doutrinas'.

ELOGIO AO CHANCELER

"Palavras corajosas e cheias de entusiasmo, que merecem, por isso, a solidariedade continental. Definem uma doutrina e marcam o tônus do verdadeiro panamericanismo; panamericanismo ativo e realista, nos moldes do que S. Exa. vem praticando com os países vizinhos.

"Bem haja o chanceler Macedo Soares, que num esfôrço que tem comovido a Nação, superando-se a si mesmo, num desdobramento de ação deveras admirável, tem sabido, com sua experiência sedimentada em grandes triunfos diplomáticos e seu inexcedível devotamento, cumprir o Programa Kubitschek para a América, baseado na mais íntima aproximação e entendimento entre os povos do Continente.

A UNIÃO DAS AMÉRICAS

"Bem haja o presidente Juscelino Kubitschek, estadista de extraordinária visão, que com seu memorável discurso situou-se entre os maiores paladinos da Doutrina Panamericana, proclamando verdades que, como acentuou, "...precisam ser ditas e reconhecidas enquanto é tempo", já que, ainda segundo as palavras magníficas de S. Exa.: "A união das Américas, além de um ideal, é um imperativo da nossa sobrevivêência".

LABORATÓRIO POLÍTICO

"A franqueza, embora dura, evita desconfianças. Os povos irmãos saberão tomar as palavras do Presidente brasileiro como uma advertência amiga, como um caminho aberto para a consolidação da unidade continental, como a integração social nessa unidade continental. Assim, como os Estados Unidos da América se tornaram, antes da Segunda Guerra Mundial, o arsenal das democracias, o nosso Continente, nesta nova fase de incertezas universais, poderá ser convertido, com a execução da "Doutrina Kubitschek", em laboratório criador da redenção econômica dos povos americanos. São êsses os nossos votos; é essa a nossa esperança.

"Requeiro, sr. presidente, seja inserido nos nossos anais o discurso do sr. Presidente da República."

SÚMULA DA SESSÃO

Expediente:

— **Hugo Napoleão** ressalta o significado do discurso proferido pelo Presidente da República, sôbre a chamada "Operação Panamericana", traçando os verdadeiros rumos da política interamericana.

— O sr. **Benedito Vaz** protesta contra o corte de verbas, pela direção da SPVEA, destinadas aos serviços de endemias rurais do Estado de Goiás.

— O sr. **José Bonifácio** critica o Governador de Minas Gerais por ter adotado a sugestão da mudança de nomes das cidades de Antônio Carlos para Sítio, e de Conselheiro Lafaiete para Queluz de Minas.

— O sr. **Rafael Sincurá** dirige apêlo ao diretor do DNER no sentido da construção de diferentes rodovias no sudoeste baiano.

— O sr. **Cardoso de Meneses** rende homenagem à memória do jornalista João Melo, recentemente falecido.

— O sr. **Gabriel Passos**, depois de manifestar-se solidário à crítica do sr. José Bonifácio contra ato do governador Bias Fortes, justifica requerimento de informações ao Ministro da Agricultura, indagando a respeito da exploração de minério de ferro pelos concessionários da Mina de Morro Velho, Minas Gerais.

— O sr. **Rogê Ferreira** protesta contra a prisão e expulsão do jornalista brasileiro Domingos de Lucas Júnior, pelo Govêrno português.

— O sr. **Teixeira Gueiros** comemora o décimo aniversário de fundação da Sociedade Bíblica Brasileira.

— O sr. **Bruzzi de Mendonça** comenta discurso proferido pelo Presidente da República sôbre o pan-americanismo.

— O sr. **Sérgio Magalhães** apela para a Câmara de Vereadores no sentido da aprovação do projeto que dispõe sôbre a concessão de adicionais para os servidores da Prefeitura carioca.

— O sr. **João Machado** defende reivindicações salariais dos trabalhadores nas indústrias de vidro, espelhos e cerâmica desta capital.

— O sr. **Frota Aguiar** comenta informações que recebeu do Ministro do Trabalho a respeito do cumprimento da lei que concedeu aposentadoria ordinária aos trabalhadores, pela CAPFESP.

— O sr. **Antunes de Oliveira** manifesta-se contra o veto presidencial ao projeto de aposentadoria ordinária para os trabalhadores.

— O sr. **Vasconcelos Costa** ressalta o significado da Conferência de Investimentos de Minas Gerais.

— O sr. **Ernesto Sabóia** dirige apêlo ao diretor do DNOCS no sentido da construção do reservatório de Jacaré, Ceará, sustentando que o mesmo completa o sistema de irrigação do açude de Araras.

— O sr. **Badaró Júnior** apresenta projeto de lei que concede auxílio ao Instituto Geográfico de Minas Gerais, para comemoração do primeiro centenário de nascimento de Augusto de Lima.

— O sr. **José Fragelli** apela ao presidente da Petrobrás para a exploração de petróleo em Mato Grosso.

— O sr. **Raimundo Padilha**, durante o grande expediente, tece comentários sôbre a situação econômico-financeira do país.

ORDEM DO DIA

Não havendo "quorum" para votações, passou-se à matéria em discussão, tendo o sr. Colombo de Sousa apreciado o projeto que autoriza a abertura, pelo Banco do Brasil, de um crédito rotativo até o limite de 100 milhões de cruzeiros, para a aquisição de gêneros alimentícios para socorrer às populações atingidas pela sêca do Nordeste. Em seguida, aproveitando o ensêjo, o sr. Pedro Braga discorre sôbre política internacional, comentando fatos relacionados com a carta endereçada pelo presidente brasileiro ao Presidente dos Estados Unidos. Finalmente, ainda fora dos assuntos em debate, o sr. Campos Vergal discorre sôbre política de intercâmbio comercial entre as nações.

Urgência para projeto que revoga o feriado

CÂMARA dos Vereadores

O sr. José Bretas encaminhou, ontem, à Mesa, requerimento de urgência, com 27 assinaturas, para discussão e votação do projeto de sua autoria, revogando o feriado municipal do dia 3 de julho, dedicado à autonomia do Distrito Federal, de acôrdo com a lei em vigor.

O sr. Edgar de Carvalho dirigiu pedido de informações ao prefeito Negrão de Lima, indagando sôbre a instalação dos serviços de «trolley-bus» (ônibus-elétricos) na cidade, estranhando o fato da Prefeitura ter silenciado, até agora, a respeito da organização dêsse serviço de transporte coletivo.

SALOMÃO NA JUSTIÇA

O sr. Salomão Filho disse que vai ingressar na Justiça com uma ação para processar criminalmente os signatários de um memorial lido da tribuna pelo sr. Arnaldo Nogueira, onde foi apontado como defensor de "interêsses subalternos e escusos", a propósito de desapropriações para construção do viaduto de Madureira.

Antes, leu vários documentos respondendo a críticas feitas pelo sr. Arnaldo Nogueira a respeito daquela obra.

"MISS" BRASIL

O sr. Indio do Brasil congratulou-se com o Botafogo e a senhorita Adalgisa Colombo, por motivo da sua eleição para "miss" Distrito Federal e "miss" Brasil, no concurso realizado sábado último nesta capital.

VOTOS

Foram aprovados votos de congratulações pela passagem do aniversário dos jornais "Ultima Hora" e "Diário de Notícias", a pedido, respectivamente, dos srs. Hélio Valcacer e Wilson Leite Passos, e de pesar pelo falecimento do jornalista João Melo, decano dos profissionais cariocas, por indicação do sr. Magalhães Júnior, que sugeriu, ainda, seja seu nome dado a uma das ruas da cidade.

SESSÕES EXTRAORDINÁRIAS

O sr. Frederico Trota requereu a realização de sessões extraordinárias matutinas, especialmente dedicadas à discussão e votação do projeto que concede adicionais aos servidores da Prefeitura. O requerimento, de acôrdo com determinação da Mesa, será votado hoje.

OUTROS ASSUNTOS

O sr. Isaac Izecksohn fêz apêlo ao Prefeito para mandar interromper as obras em pedreiras que estão mutilando a paisagem da cidade, citando os casos do morro do Tucano e Rua S. Francisco Xavier. O sr. Magalhães Júnior pediu ao Prefeito melhor condução para os moradores da Vila Cascatinha, Olaria e Vila Cruzeiro.

A sra. Dulce Magalhães reclamou contra a falta d'água no Engenho de Dentro. Disse, depois, que serão admitidos novos 69 caixas para a Secretaria de Finanças onde, afirmou, o número de funcionários é maior do que o de funções.

ORDEM DO DIA

Na Ordem do Dia nada foi votado. Figurou na pauta, sem entrar em cogitações, o projeto que institui cargos de auxiliar de enfermagem nos hospitais da Prefeitura.

VIADUTO DE MADUREIRA

O sr. Salomão Filho distribuiu à reportagem o depoimento do professor Scarceglia, que ocupa a cadeira de Estruturas, da Universidade de Córdoba, na Argentina, dado por ocasião de sua visita ao Distrito Federal, chefiando uma delegação de 29 engenheiros daquele país, sôbre o viaduto de Madureira, onde afirma o seguinte:

"Observa-se uma excelente concepção arquitetônica e sobriedade e elegância se une a resistência, tanto nos vãos simplesmente apoiados, como nos "Gerber"; excelente execução por parte da firma construtora que utiliza dispositivos sumamente engenhosos para colocação das vigas em posição sôbre os pilares; uma esmerada inspeção e contrôle por parte dos funcionários do DER-DF no que diz respeito a agregados, resistência e organização; é uma obra monumental de urbanismo e engenharia, um verdadeiro alarde de técnica, que constitui um magnífico expoente de progresso e desenvolvimento urbano; em suma, um alto expoente da técnica brasileira, que claramente se destaca na ordem mencionada em tôda a América do Sul".

MARINHA

Novo Vice-Diretor do Pessoal da Armada

O almirante Álvaro Pereira do Cabo assumirá, hoje, às 14,30 horas, na Diretoria do Pessoal da Marinha, o cargo de Vice-Diretor do Pessoal, que lhe será transmitido pelo capitão-de-mar-e-guerra José Mário da Silva Cabral. O almirante Hugo Pontes, Diretor do Pessoal, presidirá o ato, ao qual assistirão altas autoridades navais.

No quartel central do Corpo de Fuzileiros Navais será realizada, hoje, às 10 horas, a cerimônia de entrega de platinas ao contra-almirante Alberto Gurgel Sales, recentemente promovido. Colocará as platinas o vice-almirante Rubens Serejo, Comandante Geral do Corpo, em solenidade que contará com a presença de altas patentes navais.

PAGAMENTO NO ARSENAL

O Arsenal de Marinha do Rio organizou a seguinte tabela de pagamento de vencimentos e vantagens do mês em curso, referente ao pessoal militar e civil: dia 26 — militares e pessoal civil titulado, mensalistas da TUM, tarefeiros, contratados, fundo naval, renda eventual e turma 200; dia 27 — pessoal civil da TNEEM do Arsenal; dia 13 — atrasado e fôlhas avulsas; dia 8 — manutenção de família e dia 9 — aluguel de casa.

DESIGNADO O CMT JONAS

O Ministro assinou portaria designando o capitão de corveta Jonas Correa da Costa Sobrinho para exercer as funções de assistente do Comandante da Flotilha de Contratorpedeiros.

ATOS DO MINISTRO

Foram assinados ontem, pelo Ministro, os seguintes atos: reformando, por invalidez definitiva, na graduação de 3.º sargento, o fuzileiro Antônio Bastos Mendes; considerando reformado, por invalidez definitiva, o sargento [illegible] Júlio de Oliveira; concedendo distintivos de comportamento aos cabos Valdemar Batista Ferreira, Clovis Soares Mendonça, José Teixeira da Silva e José Eleutério dos Santos.

CONFERÊNCIA RURAL

Foram realizadas com amplo êxito e apreciável frequência, no Clube Naval, as duas conferências do professor Antônio Dias Leite sôbre Economia Geral, nos dias 17 e 19 do corrente.

O professor Antônio Dias Leite desenvolveu, em duas preleções, os fundamentos da teoria econômica, tanto no que se refere à atividade, quanto ao ciclo econômico, cabendo ao conferencista da próxima semana, professor Jorge Felipe Kafuri, em duas sessões, a 24 e 26 do corrente mês, às 17,30 horas, a aplicação dos princípios fundamentais, sobretudo da formação do capital.

AUDIÊNCIA

O ministro Alves Câmara, re-

(Conclui na pág. 7a.)

GRUPO DE TRABALHO NÃO COLIDIRÁ COM OIC

MERCADOS e COTAÇÕES

CÂMBIO LIVRE

O mercado de câmbio livre abriu ontem, calmo e fechou estável.

BANCOS PARTICULARES

Abertura:

	Comp	Vend
Dólar	134,50	137,50
Libra	375,00	384,00
Marco	31,70	32,40
Lira	0,213	0,221
Franco suíço	31,40	32,10
Franco francês	0,318	0,328
Escudo	—	4,81

Fechamento:

Dólar	134,00	137,00
Libra	373,00	382,00

Câmbio

O Mercado de Câmbio Oficial funcionou ontem estável. O Banco do Brasil para cobranças vendidas em geral, para remessas e notas autorizadas declarou vender libras à vista para entrega pronta Cr$ 52,6960 e dólares a 18,82.

Aquele Banco comprava letras de exportação a Cr$ 51,4080 sôbre Londres e a 18,36 sôbre Nova Iorque.

O Banco do Brasil fixou as seguintes taxas para saques:

A Vista	Venda Cr$	Compra Cr$
Libra	52.6960	52.4080
Dólar	18.82	18.36
Escudo	0.6607	0.6432
Pêso uruguaio	2.8580	2.7602
Franco belga	0.3789	0.3687
Marco	4.5059	4.3857
Franco francês	0.0448	0.0437
Florim	4.9778	4.8561
Coroa sueca	3.6424	3.5534
Itália, Lira	0.0302	0.0295
Coroa tcheca	2.6139	2.5501
Coroad. inam.	2.7247	2.6581
Schilling	0.7277	0.7099

OURO FINO

O Banco do Brasil comprou ontem, a grama do ouro fino na base de 1.000 por 1.000 em barra ou amoedado ao preço de Cr$ 20,8176.

Câmara Sindical

Médias cambiais, fixadas em 19 de junho de 1958.

MERCADO LIVRE

América do Norte, Dólar	134,76
Alemanha, Marco	32,21
Argentina, Pêso	3,50
Bélgica, Franco Belga	2,70
Canadá, Dólar	142,00
Dinamarca, Coroa	18,26
França, Franco	0,3188
Holanda, Florim	35,65
Inglaterra, Libra	376,98
Itália, Lira	0,2187
Portugal, Escudo	4,7314
Suécia, Coroa	25,10
Suíça, Franco	31,60
Uruguai, Pêso	21,37

MERCADO OFICIAL

América do Norte, Dólar	18,82
Alemanha, Marco	4,5035
França, Franco	0,0449
Holanda, Florim	4,9780
Inglaterra, Libra	52,6960
Itália, Lira	0,0302
Suécia, Coroa	3,6421

MOEDAS

América do Norte, Dólar	133,26
Alemanha, Marco	32,20
Argentina, Pêso	3,27
França, Franco	0,3060
Inglaterra, Libra	382,00
Itália, Lira	0,2220
Portugal, Escudo	4,71
Suíça, Franco	31,70
Uruguai, Pêso	21,00

Bôlsa de Valores

A Bôlsa de Valores trabalhou ontem em condições ativas e os negócios realizados foram porém, menos desenvolvidos. As apólices da União regularam estáveis, com as Obrigações de Guerra, as estaduais de Minas e de São Paulo e as Municipais Lei 820, planos A e B, sem alteração. As ações de bancos e companhias ficaram em boa posição, tudo como se vê a seguir.

VENDAS REALIZADAS ONTEM

União Cr$

Cr$ 10.000.000,00 Letras do Tesouro Nacional 8 1|2% 180 dias — p|1.000	990,00
Cr$ 1.000.000,00 Idem 9 1|2% — 300 dias - p|1.000	980,00
Apólices:	
6 D. Em. Pt.	825,00
8 Idem Antigas	800,00
112 Reajustamento	820,00
42 Tesouro 1939 — (Cr$ 500,00)	370,00
45 Idem (Cr$ 1.000)	800,00
1 Guerra (200,00)	160,00
20 Idem (1.000,00)	805,00
20 Idem 8%	810,00
69 Idem (5.000,00)	4.050,00
Estaduais, Aps.	
20 Minas Recup. 1a.	850,00
102 Minas 1a. Série	93,00
275 Idem 3a. Série	80,00
265 Pernambuco	25,00
85 S. Paulo 3%	190,00
3 Idem 4o. Cent.	375,00
300 Idem 6%	610,00
600 Idem 8%	785,00
529 Idem	780,00
603 Idem	785,00
Municip. do DF:	
114 Lei 820 — A	665,00
70 Idem	656,00
42 Idem — B	652,00
Bancos — Ações:	
60 Brasil (Cr$ 200)	910,00
30 Português do Brasil — Nom.	350,00
Companhias:	
600 Progresso Ind. Pt.	210,00
590 Brahma — Ord.	458,00
300 Idem — Pref.	454,00
2.000 Idem	455,00
400 Souza Cruz — Pt.	1.350,00
100 Idem	1.600,00
110 Docas Bahia pt.	370,00
30 Belgo Mineira	1.630,00
2.724 Mesbla	204,00
837 Motorista União	200,00
390 Idem	1.640,00
30 Telefônica Minas Gerais — ord.	160,00
30 Idem — Pref.	140,00
100 Vale do R. Doce	750,00
Debêntures	
100 Hotéis Palace	760,00
Letras Hipot.:	
300 Bco. Prefeitura	850,00

Café

O mercado de café disponível funcionou, ontem, em condições calmas e sem alteração nos preços. O tipo 7, foi cotado ao preço anterior de Cr$ 283,00 por 10 quilos e durante os trabalhos venderam-se 2.476 sacas. Fechou inalterado. O movimento verificado foi o seguinte: Entradas, 12.578 sacas, sendo 652 pela Leopoldina e 11.926 pela estrada de Rodagem. Embarques 7.200 sacas, sendo 4.450 para a América do Sul e 2.750 para a América do Norte. Existência .... 1.177.819. Café despachado para embarques 39.194 sacas.

COTAÇÕES POR 10 QUILOS

Tipo 2	333,00
Tipo 3	323,00
Tipo 4	313,00
Tipo 5	303,00
Tipo 6	293,00
Tipo 7	283,00
Tipo 8	273,00

ESTADO DE MINAS

Cafés comuns .... Cr$	28,30
Cafés finos .... Cr$	44,00

ESTADO DO RIO

Cafés finos .... Cr$	31,00

CAFÉ A TÊRMO

Não funcionou ontem.

Açúcar

Esse mercado regulou ontem estável e com os preços inalterados. Entradas, 3.000 sacas, do Estado do Rio. Saídas, 3.500. Existência ... 43.201 sacas.

COTAÇÕES POR 60 QUILOS

Branco cristal ...	430,00 a 540,00
Mascavinho ...	430,00 a 440,00

Algodão

Esse mercado trabalhou ontem em condições firmes e sem alterações nos preços. Entradas, nada. Saídas 293. Existência, 51.655 fardos.

Cotações "Rio Têrmo"

Mercadoria em trapiche no Rio de Janeiro preço por 10 quilos — Pagamento ao prazo de 120 dias

ENTREGA PRÓXIMA:

Fornecida pelo corretor Madeira de Freitas

(CONDIÇÕES DO MERCADO)

	Cruzeiros
Fibra longa	
Seridó, tipo 3/4	600,00 a 610,00
Fibra média:	
Sertões, tipo 3/4	575,00 a 580,00
Ceará tipo 3/4	570,00 a 575,00
Fibra curta	
Matas, tipo 3/4	490,00 a 495,00
Paulista, tipo 5	490,00 a 495,00

ENTREGA FUTURA:

Fibra longa:	
Seridó, tipo 3/4	Sem vendedores
R. G. DO NORTE E PARAÍBA	
Fibra média	
Sertões tipo 3/4	530,00 a 535,00
Ceará tipo 3/4	520,00 a 525,00
Fibra curta	
Paulista tipo 5	495,00 a 500,00

SOBRETAXAS MÍNIMAS

No período a iniciar-se em 24 do corrente, vigorarão, para as licitações de PVC, as seguintes sobretaxas mínimas:

Para a Categoria Especial	
US$ e US$ ACL	138,20
Para a Categoria Geral de Moedas Inconversíveis	
US$ Convênio	100,00
Dinamarca, coroas	14,48
Suécia, coroas	19,34
Para a Categoria Especial de Moedas Inconversíveis	
US$ Convênio	228,00
Dinamarca, coroas	33,01
Suécia, coroas	44,08
Para as Licitações Específicas	
Convênios de frutas com a Argentina e o Uruguai	138,20
Fertilizantes, Inseticidas e Semelhantes:	
US$, US$ ACL e US$ Convênio	51,18
Dinamarca, coroas	7,41
Suécia, coroas	9,90

NOTA: — A sobretaxa mínima que deverá vigorar, exclusivamente, para as licitações de Dólares Iugoslavos, será fornecida no início da próxima semana.

Tem como finalidade única estudar problema do café

WASHINGTON, 23 — (IPS-DC) — Na reunião de hoje do Grupo Internacional de Estudos do Café, o representante dos Estados Unidos, sr Thomas Mann, afirmou que o referido grupo não iria competir com a Organização Internacional do Café, (com sede no Rio de Janeiro), nem com outras organizações congêneres.

O representante americano, que é o Presidente do Grupo, acentuou que a única finalidade do órgão recém-criado nos Estados Unidos, é o estudo dos problemas do café e que êle só continuará funcionando enquanto fôr necessário.

SUPERPRODUÇÃO: ASSUNTO NÚMERO UM

O Grupo Internacional de Trabalho do Café convidou, hoje, todos os países interessados, produtores e consumidores, a participarem dos estudos que estão sendo realizados sôbre os problemas do café, nesta cidade. O "convite geral" foi expedido no final da segunda reunião do Grupo de Trabalho.

O Grupo se reuniu pela primeira vez a 11 de junho, elegendo os Estados Unidos para a Presidência e o Brasil para Primeiro Vice-Presidente. Na reunião de 11 de junho, e na de hoje, a França foi eleita Segundo Vice-Presidente. A posição de Terceiro Vice-Presidente foi deixada vaga com o intuito de eleger um país principal consumidor.

O problema urgente da superprodução do café foi hoje identificado como o assunto número um. Os problemas de longo têrmo serão posteriormente considerados.

Um grupo de trabalho composto de nove membros foi eleito para iniciar imediatamente os estudos do problema principal. A Colômbia foi eleita para a presidência dêsse grupo, que é integrado plos seguintes países: Brasil, Salvador, Costa Rica, México, Etiópia, França, Reino Unido e Estados Unidos. Um lugar é deixado vago para algum país consumidor.

COMITÊ DE RELAÇÕES

Um Comitê de Relações, de importância chave, foi criado, com o Brasil na presidência e integrado por El Salvador, Reino Unido e Belgica. O comitê cuidará das relações com a Organização Internacional do Café, do Rio de Janeiro, com a Organização de Agricultura e Alimentação, das Nações Unidas (FAO), a Organização dos Estados Americanos (OEA) e outras organizações. Elaborará os "têrmos de referência" do Grupo Internacional de Trabalho do Café.

Foi noticiado que a FAO deseja enviar um ou dois peritos em café para trabalhar com o Grupo Internacional.

Thomas Mann, representante dos Estados Unidos e Presidente do Grupo Internacional, disse que a única finalidade do Grupo é estudar os problemas do café e que, portanto, êle não competirá com a Organização Internacional do Café e outras organizações. Continuará funcionando enquanto fôr necessário.

Os países e não seus representantes, individualmente, são eleitos para a presidência dos comitês e várias autoridades podem representar cada país.

PAÍSES PRESENTES

Estiveram representados na reunião de hoje os seguintes países: Brasil, França, Bélgica, Reino Unido, Etiópia, Portugal, Austrália, Holanda, Estados Unidos, Colômbia, Costa Rica, Cuba, República Dominicana, Salvador, Equador, Haiti, Honduras, México, Nicarágua, Panamá, Peru, Venezuela e Guatemala.

E' Secretário de Grupo Internacional de Trabalho do Café o sr. Jorge Franco, Conselheiro Comercial da Colômbia em Washington.

INSTITUTO DE PREVIDÊNCIA E ASSISTÊNCIA DOS SERVIDORES DO ESTADO

Divisão de Administração de Bens

EDITAL

O Chefe da Divisão de Administração de Bens do IPASE convida o candidato abaixo a comparecer, no prazo de 8 (oito) dias consecutivos, à Rua Pedro Lessa, 36, 2.º andar, na SECÇÃO LOCAL DE ADMINISTRAÇÃO DE BENS, para tomar posse do apartamento n.º 205, do Edifício "EVEREST", sito à Rua Benjamin Constant ns. 135/137, que lhe coube por desistência na concorrência realizada de conformidade com as Instruções n.º 15/53, obedecida a ordem de classificação.

Classific.	N.º Inscr.	Nome	Pontos
70.º	531	GEORGINA GILDA SARMANHO	840

O não comparecimento no prazo indicado neste Edital importará em desistência por parte do candidato, nos têrmos das referidas Instruções.

OBSERVAÇÕES: Como a concorrência foi realizada em abril de 1953, o segurado ora convocado deverá apresentar nova declaração de que não é proprietário, em formulário próprio do IPASE, e Certidão negativa da Renda Imobiliária, tendo em vista o tempo decorrido.

DCA., em 11 de junho de 1958

GERALDO DE MEDEIROS CALAFANGÊ
Chefe

Sindicato dos Trabalhadores em Emprêsas de Radiodifusão do Rio de Janeiro

ASSEMBLÉIA GERAL ORDINÁRIA

EDITAL DE CONVOCAÇÃO

São convocados todos os sócios quites, no pleno gôzo de seus direitos sindicais, para se reunirem em Assembléia Geral Ordinária, no Auditório da Câmara dos Vereadores, entrada pela Rua Evaristo da Veiga, no dia 27 do corrente, sexta-feira, às 21 horas em primeira convocação e às 22 horas em segunda e última convocação, com qualquer número de sócios, a fim de debaterem a seguinte Ordem do Dia:

1) Leitura e aprovação da Ata da Assembléia anterior.
2) Previsão Orçamentária para 1959.
3) Assuntos Gerais.

Rio de Janeiro, 17 de junho de 1958

Hemilcio Fróes — Presidente

Banco Econômico da Bahia S.A.

FUNDADO EM 1834

O mais antigo estabelecimento de crédito do País

SUCURSAL — RIO

ASSEMBLÉIA, 83

Telefone: 52-8179

NÃO CONFIE EM SUA MEMÓRIA:

é vantagem para você pagar hoje...

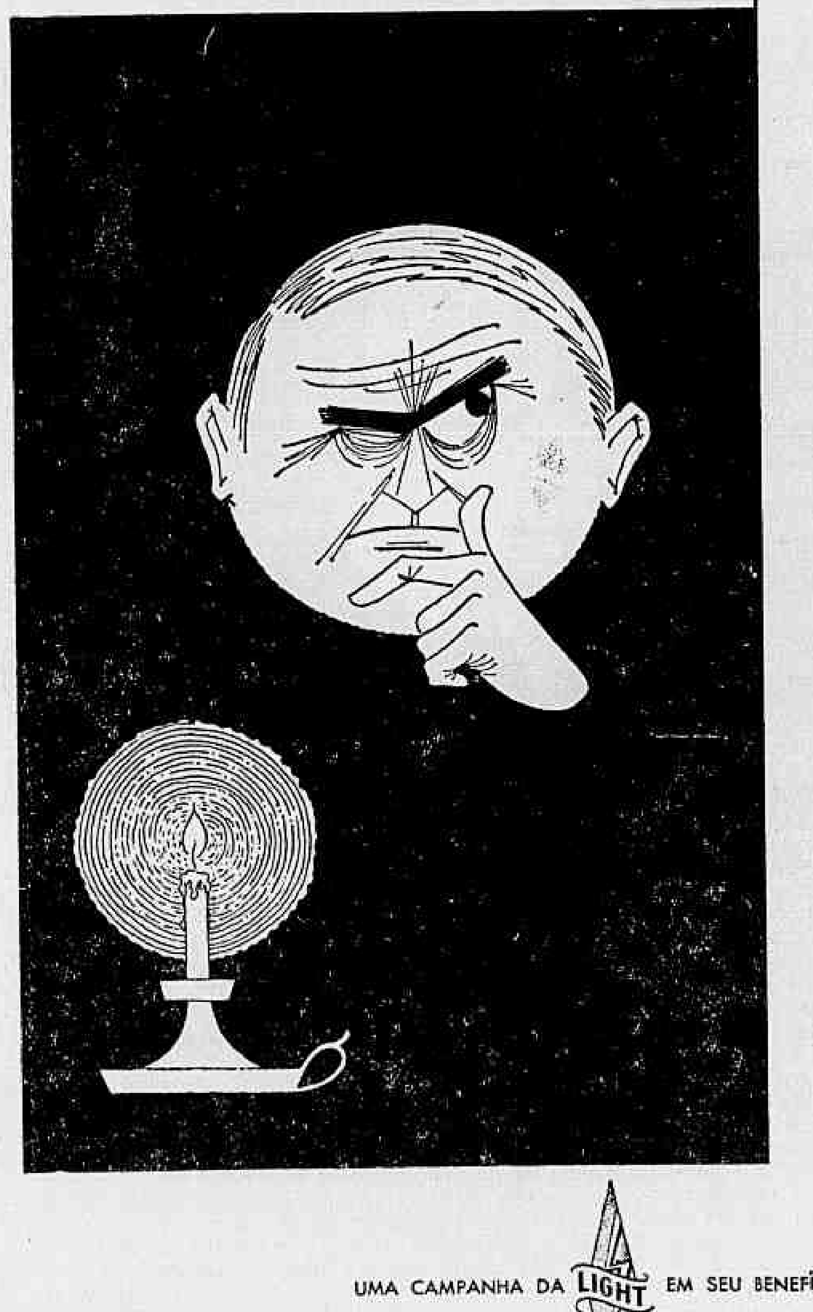

O empregado que leva à sua casa as contas de luz e gás, está autorizado a cobrá-las. É uma vantagem pagar diretamente a êle; não precisará sair especialmente para fazê-lo e terá a certeza da continuidade do fornecimento.

UMA CAMPANHA DA LIGHT EM SEU BENEFÍCIO

Panorama Econômico — NO BRASIL E NO MUNDO

Comércio de cabotagem

Teve um crescimento sistemático nos últimos dezenove anos o comércio de cabotagem de mercadorias nacionais. O mesmo não aconteceu, contudo, com as mercadorias nacionalizadas que se apresentam, em 1956, com níveis inferiores aos de 1948.

O conjunto do comércio de cabotagem de mercadorias nacionais e nacionalizadas, aumentou de 2,6 milhões de toneladas em 1938 para 6,5 milhões em 1948. No mesmo período, o valor evoluiu de 4,1 bilhões de cruzeiros para 65,2 bilhões. As mercadorias nacionais cresceram de 2,5 milhões de toneladas para 6,2 milhões, enquanto que as nacionalizadas de 159 mil para 325 mil toneladas. Além disso, a cabotagem de mercadorias nacionalizadas apresentou em vários anos quantidades semelhantes às de 1956, sendo que em 1948 foram superiores — 421 mil toneladas.

O valor das nacionais alcançou em 1938 a 3,6 bilhões de cruzeiros e a 61,3 bilhões em 1948. As nacionalizadas evoluiram de 501 milhões para 3,9 bilhões.

Ao que tudo indica, essa notável diferença se deve ao fato de ter crescido extraordinàriamente o consumo nacional de mercadorias nacionais. A produção substitutiva de importações, sobretudo industrial, tem possibilitado êsse maior intercâmbio entre os portos brasileiros. São Paulo e outros grandes centros industriais do país fornecem hoje a grande maioria dos bens de consumo de sua produção para os outros Estados, recebendo dêles também muito maiores quantidades de matérias-primas. Por outro lado, a produção substitutiva ocorreu também no setor dos bens primários e de alimentos, como por exemplo a juta e o trigo, antes importados e hoje, totalmente no primeiro caso e em boa parte no segundo, produzidos no Norte e no Sul do País.

Como fator de estagnação das mercadorias nacionalizadas no comércio de cabotagem, pode-se apontar ainda o melhoramento de alguns portos do país para receber navios de longo curso, fazendo com que fôsse maior a aquisição direta de bens estrangeiros e, em consequência, menor o fornecimento de mercadorias nacionalizadas através da cabotagem. O melhoramento dos portos porém, e infelizmente, ocorreu em pequena escala e não deve ter contribuído expressivamente para aquêle resultado. Assim, o confronto do comércio de cabotagem de mercadorias nacionais e nacionalizadas parece revelar uma maior integração da economia brasileira.

D. C.

Bancos Centrais: reunião no Rio em novembro

MONTEVIDÉU, 23 (FP) — Os economistas Esteban Uovich, chileno, e Guilherme Pegurier, brasileiro, que desempenham importantes cargos técnicos na CEPAL, encontram-se em Montevidéu com o propósito de realizar consultas a respeito de diversos pontos relacionados com a segunda sessão dos bancos centrais e organismos monetários, a se realizar no Rio, no mês de novembro próximo. Êsses economistas conferenciaram com o Ministro das Relações Exteriores e com os presidentes do Banco da República e Conselho Interamericano de Comércio e Produção.

Delegado da Argentina à Conf. de Investimentos

BUENOS AIRES, 23 (FP) — O sr. Norberto Schmajuk, delegado argentino à I Conferência Internacional de Investimentos, partiu por via aérea para o Brasil. A conferência se realizará de 23 a 26 do corrente em Belo Horizonte.

Açúcar em Pernambuco: mais de 7 milhões de ton.

Tanto em 1956 como em 1957, a safra de cana de açúcar do Estado de Pernambuco foi superior a 7 milhões de toneladas. Em 1956, segundo elementos divulgados pelo IBGE, a produção somou 7.482.941 toneladas, registrando-se um aumento de cêrca de 10% sôbre o total referente a 1955. O grosso da produção canavieira pernambucana se concentra na Zona do Litoral e Mata, cabendo especial relêvo aos municípios de Água Preta, Cabo, Catende, Goiana, Palmares, Ribeirão e Rio Formoso.

IBC instala curso de classificação de café

O Escritório do Instituto Brasileiro do Café, em Belo Horizonte instalou, sábado último, um curso de classificação de café, que terá a duração de nove meses. O curso funcionará na sala-ambiente do IBC, localizada no andar térreo da Feira Permanente de Amostras da capital mineira.

O ato inaugural contou com a presença de representantes do Governador do Estado, do sr. Newton Ferreira de Paiva, diretor do IBC por Minas Gerais, da Secretaria de Agricultura e de diversas outras Associações.

Intercâmbio bancário com o Ocidente: URSS quer

LONDRES, 23 (FP) — Pela primeira vez nos últimos vinte anos, dois altos funcionários do Banco da Inglaterra acabam de fazer uma viagem a Moscou, onde mantiveram conversações com os dirigentes do Banco Soviético de Estado, o "Gosbank". Acredita-se na City que o convite feito aos senhores J. M. Stevens, administrador, e Jasper Rootham, Conselheiro do Governador do Banco da Inglaterra, tenha sido resultado do desejo dos soviéticos de manter relações mais estreitas com os Bancos do Ocidente. Nessas condições, o "Gosbank" teria igualmente enviado convites para visitar a União Soviética aos representantes do "Federal Reserve Board", que exerce nos Estados Unidos a função de banco central. Mas, ao que parece, não teria havido, até agora, qualquer reação a êsse convite. Finalmente, as autoridades monetárias soviéticas teriam estabelecido contatos com o Banco Federal Alemão, bem como com o Banco Internacional de Reconstrução e Desenvolvimento, organismo especializado das Nações Unidas, ao qual não aderiu a União Soviética.

Refinaria na Paraíba

JOÃO PESSOA, 23 (Asap.) — Inicia-se nesta capital um movimento da opinião pública no sentido de que a refinaria de petróleo a ser instalada no Nordeste venha a se localizar na Paraíba.

Frentes parlamentares e jornalísticas foram formadas para, junto às autoridades federais, reivindicar a concretização daquele objetivo.

Tangerina em 1957: Cr$ 347,6 milhões

A tangerina é produzida em todos os Estados, Territórios e no Distrito Federal. Nos últimos cinco anos suas colheitas cresceram de contínuo, pois de 1.120.558.000 frutos em 1953, os números subiram para .... 1.179.683.000 em 1955 e .... 1.257.288.000 em 1957. O valor do produto, que era de Sr$ ...... 265.481.000,00 em 1955, passou para Cr$ 319.495.000,00 em 1956 e Cr$ 347.635.000,00 no ano passado. Quanto à área cultivada, registraram-se igualmente acréscimos sucessivos a partir de 1952, sendo de 12.332 hectares o total de 1957.

Pelo que revela o Serviço de Estatística da Produção, do Ministério da Agricultura, as maiores quantidades de tangerina pertencem aos Estados do Rio Grande do Sul, Santa Catarina, Paraná e São Paulo, com 279.553.000, 236.552.000, ... 169.178.000 e 151.184.000 frutos, respectivamente. A seguir, figura Minas Gerais, com .... 120.405.000 tangerinas, vindo depois as outras unidades da Federação. O maior rendimento cabe à Paraíba, com 201.000 frutos por hectare.

Zinco: passaremos a ter excedentes

B. HORIZONTE, 23 (Asap.) — Estabeleceram os técnicos da Divisão de Fomento, com apoio em levantamentos preliminares da região de Vazante, neste Estado, que os depósitos de minério de zinco naquela região devem ultrapassar de cinco milhões de toneladas. Uma emprêsa de mineração obteve concessão para explorar a jazida, pretendendo aproveitar uma média de 30.000 toneladas anuais do metal. Sendo as importações brasileiras orçadas em tôrno de 20.000 toneladas, a produção daquela concessionária daria para suprir as necessidades atuais do mercado nacional e atender a qualquer incremento imediato.

Aumentam as reservas conhecidas de alumínio

Ampliam-se as perspectivas da indústria nacional do alumínio: recentes sondagens realizadas pela Divisão de Fomento da Produção Mineral revelaram que a grande jazida de "Retiro Branco", na região de Poços de Caldas, contém reservas de bauxita em quantidades bastante superiores às que anteriormente foram estimadas. A zona mineralizada d Retiro Branco estende-se por vários quilômetros quadrados, em território coberto de matas. Os depósitos de bauxita apresentam-se em largas camadas, que chegam a alcançar até 15 metros de espessura. Além disso, análises procedidas em "testemunhos" das perfurações demonstraram tratar-se de minério de ótima qualidade metalúrgica.

sem juros

Passagens a crédito no Lóide Aéreo! 10 pagamentos mensais; nenhum acréscimo.

credi Lóide

LLOYD BRASILEIRO Patrimônio Nacional

Escritório Central: Rua do Rosário, 2/22
Tel.: 23-1771
Passagens: Avenida Rio Branco. 44/46
Tel.: 43-1247

S U L

ATALAIA (cargueiro) vg. 57 — volta
Sairá para: **Santos — Antonina — Rio Grande e P. Alegre**
Receberá cargas nas docas, até 25 do corrente.

EUROPA
SAIDAS DO RIO

LOIDE PERU
Sairá a 28 do corrente para: **Vitória — Barra de Ilhéus — Salvador — Recife — Cabedelo — Havre — Dunquerque — Londres — Antuérpia — Roterdam — Bremen e Hamburgo.**

LOIDE HONDURAS
Sairá a 14 de julho para **Vitória — Barra de Ilhéus — Salvador — Recife — Cabedelo — Casablanca — Barcelona — Marselha — Nápoles e Gênova.**

AMÉRICA DO NORTE
SAIDAS DO RIO

LOIDE CUBA
Sairá a 24 do corrente para: **Barra de Ilhéus — Salvador — Trinidad e Nova Iorque.**

LOIDE MÉXICO
Sairá a 26 do corrente para: **Vitória e Nova Orleans.**

AMÉRICA DO NORTE
SAIDAS DE SANTOS

LOIDE EQUADOR
Sairá a 25 do corrente para: **Rio — Vitória e Nova Orleans.**

LOIDE NICARAGUA
Sairá a 26 do corrente para: **Rio — Barra de Ilhéus — Salvador — Trinidad e Nova Iorque.**

A V I S O
Qualquer alteração na data de saida dos navios será publicada neste local.

AS TÊRÇAS, QUINTAS E SÁBADOS DAS 21 HORAS EM DIANTE, PELA

RÁDIO MAYRINK VEIGA

A DRAMÁTICA NOVELA DE RAIMUNDO LOPES, NA INTERPRETAÇÃO DO GRANDE ELENCO TEATRAL DA PRA-9:

"OS ANJOS TAMBÉM CHORAM"

UMA APRESENTAÇÃO DOS

Produtos Arno

BRASÍLIA — FUTURA CAPITAL

A 2 km do cinturão verde de Brasília, vendem-se alqueires de terra

24.200 m² correspondente a área de 67 lotes de 12x30, por apenas Cr$ 35.000,00 em 100 prestações de Cr$ 350,00, e com todos os recursos para habitação imediata.

Informações e Vendas com o sr. HORACIO MARTINS — Avenida Presidente Vargas, 509 — 20.º — Telefones: 43-7681 e 43-3244

ACEITO AGENTES NO RIO E NOS ESTADOS

PARA VEREADOR:

HENRIQUE DE MOURA LIBERAL

(TICO LIBERAL)

P. T. N.

PRIMEIRO PLANO — P. M. C.

O Futebol

HÁ QUATRO anos, por ocasião da outra Copa do Mundo, a revista suiça «L'Illustré» publicou uma interessante reportagem, assinada por Fréderic Schlatter, sôbre «O Futebol, o maior jôgo do mundo». Guardei o recorte e, como hoje não é possível falar de outro assunto, dêle extraio as seguintes informações:

O futebol (se nos esquecemos por um momento da origem inglesa da palavra na acepção moderna dêsse esporte) era praticado com as mãos, dois mil anos antes de Cristo, pelos chinêses.

O próprio imperador Huang-Ii gostava de jogar; a bola devia ser lançada entre dois postes, ligados, a certa altura, por um cordão de sêda (o gôl).

O «futebol» chinês foi, antes de tudo, um exercício militar. Chamou-se Tchung-fu o primeiro craque; capaz de arremessar a bola na altura de um pagode, foi cantado com entusiasmo pelos poetas (repórteres) da época.

Já existia o profissionalismo nessas remotas origens: os vencedores recebiam flôres e lingotes de prata.

Também já caíam vingativamente em cima dos responsáveis, e de um modo bastante prático: o capitão da equipe derrotada levava algumas cacetadas.

Os gregos contribuíram pouco para o futebol: praticaram o «espikiros», um compromisso primitivo entre o «rugby» e o futebol, jogado com uma bexiga de boi cheia de ar.

Com essa bexiga de boi, os romanos criaram um rude jôgo militar, denominado «harpastum».

O pé começou a ser empregado na Idade Média, e depois na Renascença.

Na Normandia e na Bretanha praticava-se a «soule»; na Picardia, a «choule»; ambos os jogos, similares, são precursores do futebol moderno.

Em 1369, Carlos V proibiu os dois jogos acima, por selvagens, mas a interdição não foi cumprida; só em 1781, o parlamento francês conseguiu banir completamente o «soule» e o «choule».

Não se sabe como o jôgo da bola atravessou o Canal da Mancha.

Conta-se que os anglo-saxões jogaram futebol com o crânio de um dinamarquês (vencido na guerra).

Por volta de 1175, os estudantes inglêses praticavam um jôgo parecido ao «soule».

Em 1349, um édito real inglês acoimava de «desonrosa» a prática do jôgo da bola.

No «Rei Lear», de Shakespeare, Kent, referindo-se a um intendente, chamava-lhe «desprezível jogador de futebol».

Nobres inglêses, refugiados na Itália durante a guerra civil do século XVII, aí tomaram conhecimento da prática do «calcio» — primeiro passo importante na criação do futebol moderno.

O futebol atual nasceu a 26 de outubro de 1863, em Londres, quando foi redigido o primeiro texto de suas regras, e constituída a sociedade que ainda se chama «The Football-Association».

Desde então, o futebol cindiu-se do «rugby». A bola já era como a de hoje.

Em 1871, nasce a Copa da Inglaterra; no ano seguinte, é realizada a primeira partida internacional, reunindo inglêses e escoceses. Zero a Zero.

O futebol chegou no Havre em 1872, de onde se espalhou por todo o continente europeu.

O primeiro clube sul-americano — Buenos Ayres F. C. — foi fundado em 1867.

O primeiro jôgo internacional no continente europeu foi realizado em 1902: Áustria 5 x Hungria 0.

O primeiro jôgo internacional na América do Sul foi realizado a 15 de agôsto de 1905, entre Argentina e Uruguai. Zero a zero.

VIDA DIPLOMÁTICA — Pomona Politis

Lleras Camargo Cancela Viagem

TENDO sido operado recentemente, em consequência de uma hérnia estrangulada, o Presidente eleito da Colômbia, sr. Lleras Camargo, não mais virá ao Brasil.

A viagem do presidente liberal colombiano fica cancelada, pois que sua posse está prevista para 7 de agôsto próximo, devendo o sr. Camargo, antes da referida data participar da reunião do Congresso, em Bogotá.

O avião do Presidente da República já havia deixado o Rio de Janeiro com destino à Colômbia, quando surgiu a notícia nas primeiras horas da tarde de domingo.

O chanceler Macedo Soares, acompanhado do Chefe de seu gabinete, ministro José Augusto de Macedo Soares, assistiu à missa de sétimo dia, mandada celebrar ontem em intenção da alma do ex-presidente Nereu Ramos.

OS secretários Ayrton Diniz e Jorge Paes de Carvalho e respectivas senhoras tiveram uma noite agradável domingo no Country Club, quando um grupo resolveu oferecer-lhes um jantar de despedida.

O encontro foi marcado na residência de Humaytá do secretário e sra. Geraldo Eulálio do Nascimento Silva.

Notava-se entre os presentes o ministro Carlos Martins Thompson Flores, o ministro e sra. José Augusto de Macedo Soares, o ministro e sra. João Araujo Castro, o ministro e sra. Lucillo Haddock Lobo, o secretário e sra. Mário Dias Costa e o Cônsul e sra. Paulo Vidal.

OS amigos do ministro e sra. Lucillo Haddock Lobo logo que souberam de sua promoção foram levar o seu abraço de congratulações. E eis que inesperadamente, um grupo simpático reuniu-se em tôrno do casal Haddock Lobo. Assim presentes estavam o embaixador e sra. Carlos Martins Thompson Flores, chefe da missão diplomática do Brasil no México; o embaixador Antônio Mendes Viana, o ministro e sra. Fernando Ramos de Alencar, o ministro e sra. José Augusto de Macedo Soares, o coronel Alexínio Bittencourt, o secretário e sra. Pedro de Souza Ferreira Braga e secretário e sra. Geraldo Eulálio de Nascimento e Silva e muitos outros.

A Embaixatriz dos Estados Unidos sra. Lucy Briggs, que havia seguido para o seu país a fim de visitar seu pai enfêrmo telegrafou informando o falecimento.

O diretor da Air France para a América Latina e a sra. Pierre Larcher estão convidando para o "cocktail" que oferecerão dia 27, às 18,30.

SEGUNDO nos informam da Embaixada da França, deverá chegar ao Rio dentro em breve o Ministro de Estado sr. Jacquinot, enviado especial do general De Gaulle, em viagem de inspeção à América do Sul.

DEVERÁ realizar-se em meados do mês de julho próximo a reunião de turismo que, a pedidos, terá lugar no Rio de Janeiro, com a participação do Brasil, Argentina e Uruguai e cuja finalidade é incrementar o turismo norte-americano nos países do hemisfério.

ESTAMOS sabendo que o embaixador Raul Bopp, recentemente promovido a êste pôsto, e transferido, para o Estado de Israel, não mais irá para aquela Embaixada, mas sim para a de Viena.

TENDO o sr. Cirilo Júnior se candidatado a deputado pelo Estado de São Paulo, deixaram-se os boatos de sua ida para Genebra a fim de substituir o embaixador Sousa Gomes que por sua vez, seria o novo Embaixador do Brasil junto à Santa-Sé.

ÀS 13 horas de hoje, o Presidente da República reunirá em um almoço de cordialidade todos os Embaixadores dos países da América. O acontecimento terá lugar no Palácio das Laranjeiras.

SEGUEM para Lima nesta data os príncipes Mikasa do Japão depois de terem participado, em nosso país, das festividades comemorativas do cinquentenário da imigração japonêsa no Brasil.

Suas Altezas assistirão, na capital peruana, o importante congresso de arqueologia, que ali se realizará.

NESTA DATA — Sua Alteza Sereníssima o príncipe Johann Czartoryski e Sua Alteza a princêsa Mechtilde Czartoryski receberão para recepção de 18.30 às 21 horas, no Hotel Miramar. ● O Embaixador da República Dominicana e a sra J. M. Sanz Lajara homenagearão com um jantar informal, o ministro e sra. Rafael Urdaneta da Embaixada do México, recentemente promovido a êste pôsto e em vias de deixar o país designado que foi para chefiar a missão diplomática do México junto ao Govêrno de Portugal.

COMEMORAM seu aniversário amanhã, dia 25, os embaixadores Hildebrando Pompeu Pinto Accioly e Décio Honorato de Moura.

SOCIEDADE — Jean Pouchard

Ganhou a "Coelhinha"

Faltaram Pratos e Talheres no Jantar do Palácio

O figurinista Nazareth há algum tempo andou dando entrevistas radiofônicas dizendo que era extremamente deselegante uma senhora ou senhorita comparecer a um hipódromo com chapéu de aba-larga. Êste modêlo de chapéu que aparece na foto foi lançado pelo Comitê de Renovação da Elegância Feminina de Paris, numa das últimas reuniões hípicas no Hipódromo de Chantilly. E agora Nazareth?

CONFIRMANDO inteiramente minha previsão, a "coelhinha" Adalgisa Colombo foi eleita "Miss Brasil 58", ficando a morena Sônia Campos, "Miss Pernambuco", em segundo lugar. Como se sabe Adalgisa irá a Long Beach e a pernambucana representará a mulher brasileira no concurso de "Miss Mundo" em Londres. Não vou criticar a conterrânea de Gilberto Freyre, porque a menina não tem culpa da irresponsabilidade do júri decididamente coagido pelos aplausos de um público impressionado com o andar (entenderam?) da Sônia Campos. Mas, a verdade é que os inglêses — e os que entendem um pouco de plástica e beleza — encontrariam na mineira Denise Guimarães Prado (3ª colocada) melhores atrativos para um concurso de "Miss Mundo". De direito, o segundo lugar seria da "Miss Minas". Quanto a Adalgisa, vai fazer um movimentozinho dos diabos lá nos "States".

♥

NO ÚLTIMO domingo, comemorei 4 anos de colunismo, e fui surpreendido com uma feijoada em minha homenagem no Lagoinha Country Club. O meu agradecimento sincero a Teresinha Morango, Denise Guimarães Prado ("Miss Minas Gerais"), Regina Rozemburgo, Suelly Machado da Silva, Wania Junqueira, New Cobra, Sônia Amaral, Gisele Amaral, Carlinhos Aquiles, Alberto Pitigliani, Severino Silva, Paulo Crespo, ao meu colega João Resende, e a todos os que subiram a Santa Teresa para me cumprimentar pelos quatro anos em pauta. Aos Diretores do Lagoinha, então, não encontro nem palavras para agradecer às inúmeras gentilezas que recebi.

♥

NOVAMENTE na pista, o sr. Jorginho Guinle, que chegou em companhia de seu filho, segundo contou o Oscar Ormstain.

♥

ONTEM, o Museu de Arte Moderna ofereceu um coquetel à imprensa, e foram entabulados os últimos detalhes do festival "A História do Cinema Americano", que será iniciado amanhã.

A LOURA "Miss Minas Gerais", srta. Denise Guimarães Prado, anda de namoricos com o jovem Alfredo Bandeira de Melo.

♥

FOI POSITIVAMENTE um grande acontecimento social a noitada de gala do último domingo, organizada pela sra. Ema Negrão de Lima, em benefício dos Parques Proletários. Quase tudo sucedeu como mandava o figurino, menos o serviço do José Fernandes, que andou falho. Faltaram pratos e talheres para muitos dos presentes: uns deixaram de jantar, outros deselegantemente começaram a beliscar os pratos. Mas havia uma grande variedade de pratos típicos nacionais. Amanhã, eu conto o resto.

♥

O DISCUTIDO sr. Henrique Liberal anda movimentando com euforismo a sua candidatura a vereador. Os seus companheiros de chapa são os elegantes Alencastro Guimarães e Renato Lira.

♥

DIA 15 de julho, estreará no Teatrinho do Leme "Uma Mulher em Três Atos" do humorista Millôr Fernandes. A mulher em pauta será a atriz Beyla Genauer e tudo vai acontecer sob a direção do meu colega Paulo Francis. Sucesso garantido.

♥

A GRACIOSA senhorita Maria Isabel Caputti, que continua precisando de uma "pitada de pimenta" na sua moreneza, anda circulando com um novo namorado.

♥

O ALFAIATE italiano Angelo Litrico, que está de malas prontas para uma circulada na Rússia, envia-me uma carta dizendo que em novembro estará de volta ao Rio para realizar um monumental desfile. Aguardem.

♥

O COLUNISTA petropolitano Décio Avelar Palma está organizando uma caipira festa de São Pedro no Sítio Taquara.

♥

COMO existem algumas dúvidas a respeito da colocação da srta. Maria Sônia Soares de Araújo no concurso para a escôlha da "Rainha das Américas", vou transcrever o que disse Soninha no último postal que me enviou de Miami: "Sinto sòmente você não estar aqui para ver de perto o que é o Festival das Américas. Garanto que teria muito o que contar. O Brasil mais uma vez é vice-campeão".

♥

O ARAÚJO do "Fred's" acaba de marcar mais um tento com sua recente inovação: "Siri recheado à moda Maria Teresa das Quintas".

♥

A NOITADA de São Pedro, no Lagoinha, sucederá em grande estilo mesmo. Haverá, — além das barraquinhas, quadrilhas, etc. — um desfile de trajes caipiras em que será escolhida a "Caipira do Ano". Os convites podem ser procurados com o sr. Paulo Renha pelo telefone 45-6926.

♥

A SRA. senador Filinto Muller foi a vencedora (-$$) do "bôlo" que o cabeleireiro Neves fêz entre as suas freguesas para apontar o resultado do jôgo Brasil x País de Gales.

Num "duas peças" bem estampado, vemos na Fazenda Inglêsa, dos Macedos Soares, a srta. Irene Von Dellinghousen, uma das fortes candidatas ao título de "Glamour Girl"

♥

CIRCULANDO no Rio a bonita e elegante sra. Christina Suplicy.

♥

COM a vitória da senhorita Adalgisa Colombo no concurso de "Miss Brasil", o movimentado sr. Jackson Flôres passou a ser chamado de "Mr. Brasil".

♥

COMO gosto da srta. Rosinha Serzedelo Machado (ela é um "chuquinha") e do seu programa na TV-Rio, aqui vai um conselho: Rosinha, quando você estiver falando aos seus telespectadores, não fique virando a cabeça de um lado para outro.

♥

O DEPUTADO Olavo Drumond perdeu Cr$ 1 mil numa aposta que fêz com o sr. Fausto Fonseca. O jovem Drumond dizia que a "Miss Minas Gerais" iria vencer, o Fausto era do "fã clube" Adalgisa.

♥

SÁBADO, entrevistei as "Malagon Sisters" no "Jean Pouchard Acontece", na Rádio Nacional. As meninas andaram também cantando um "chá-chá-chá".

♥

ENCURTANDO

O SR. Nelsinho Batista elogiou durante quase tôda a "Noite Brasileira" a beleza da srta. Wania Junqueira. A menina é mesmo um "vulcão". ● Numa prova hípica extra-oficial, realizada em Ascot, próximo à Inglaterra, a princesa "Meg" mais uma vez derrotou sua irmã, a Rainha Elizabeth II. A rainha não consegue vencer a princesa em provas hípicas. ● Cacilda Becker foi com sua companhia para o Rio Grande do Sul. ● Será ainda êste ano, o casamento do sr. Ronaldo Atílio com a srta. Regina Santos Rocha. ● Carlinhos Aquiles e Gisela Amaral circulando de mãos dadas. ● Ainda êste mês, chegará da Itália o noivo da bonita srta. Regina Rozemburgo. ● O sr. Arlindo Maciel, Presidente do 7IAPETC, no Maracanãzinho, fazendo uma torcida dos diabos pela "Miss Pernambuco". ● A lourissima srta. Sonja Montenegro continua com o mesmo namorado, há mais de duas semanas.

♥

POR HOJE é só. Daqui a pouco (12.45 hs). estarei novamente apresentando o meu programa "A Continental na Sociedade". (Um resfriado maroto tirou-me dois dias da circulação). Tchau.

REGISTRO

EFEMÉRIDES

1820 — Nasce, em Itaboraí (Rio de Janeiro), Joaquim Manuel de Macedo.

1855 — Morre, na Bahia, Junqueira Freire, poeta e frade, autor das "Inspirações do Claustro" e "Contradições Poéticas".

1860 — Nasce, em Sergipe, João Ribeiro.

1895 — Morre, em Campo Osório (R. G. Sul), o almirante Luís Felipe Saldanha da Gama, uma das glórias maiores da Marinha brasileira, envolvido na Revolução Federalista.

ANIVERSARIOS:

FAZEM ANOS HOJE:

SENHORES:

Manuel Rodrigues Pereira; embaixador Lafaiete Carvalho e Silva; Carlos Abdala; prof. Lupércio Pereira Júnior; João Batista de Matos; maestro José Siqueira; Paulo Antonio Ferreira Maia; prof. Renato Sousa Lopes; João Batista B. de Lucas; João Pino de Azevedo; Lindolfo Augusto de Almeida; João Caetano da Silva; Inácio Lemos; João Batista da Silva; João Rodrigues Dias; João Pereira; dr Raul Pires Xavier; Donato Francisco Sassi; José J. Valentim e Otávio Frederico Lacerda.

SENHORAS:

Célia de Queiroz Lordelo; Isat Richers; Maria Iná Bezerra Falcão; Amir Câmara; Amélia da Silva Jacarandá; Heloisa Diniz Magalhães; Virgínia Barroso; Irani Pereira da Costa; Maria Cecília Ribas Carneiro; Dulcinea Gomes de Castro e Silva; Maria Ismênia Pereira Cravo.

MENINOS:

Fêz anos, ontem, o menino Vilton Roberto, filho do sr. Danton da Fonseca Luís, nosso companheiro, e sua espôsa Vilma Morais da Fonseca Luís.

CASAMENTOS

No dia 3 de julho da srta. Ana Lucia, filha do casal sr. Guilherme Romano, com o sr. Fernando Tasso, às 18 horas, na Igreja da Santa Margarida Maria (Lagoa).

— No dia 13 de julho, às 17 horas, na Igreja dos Sagrados Corações, Rua Conde de Bomfim da srta. Aida filha do casal Manuel Joaquim Morais, com o sr. Amauri Medeiros.

BODAS DE OURO

Comemora hoje as bodas de ouro o casal Laurindo de Azevedo Mesquita-Elvira Azevedo Mesquita. Os filhos do casal: Dulce, Magdalena, Lucília, Anibal, Nelson e Aurélio mandam celebrar missa festiva em ação de graças pela grata efeméride, às 9,30 horas, na Igreja do Santíssimo Sacramento, na Avenida Passos. Às 18 horas, o casal oferecerá uma recepção aos amigos, na residência da Estrada Velha da Tijuca, 466.

CONDECORAÇÕES

O poeta e jornalista Afonso Louzada vem de ser distinguido pelo Instituto Histórico e Geográfico de São Paulo com a medalha "Imperatriz Leopoldina". O agraciado que já recebeu as medalhas da Campanha do Atlântico Sul, dos marechais Hermes e Caetano de Faria e a de Rui Barbosa, é autor de vários livros de poesia e ensaios.

FALECIMENTOS

A Associação Brasileira de Imprensa recebeu, com tristeza, a notícia do falecimento ocorrido no Hospital dos Estrangeiros, onde se encontrava internado, do jornalista e seu associado Frank M. Garcia, que integrava a redação de "Brazil Herald" e antigo correspondente, nesta Capital, do "New York Times". Sócio da Casa do Jornalista desde 1948, Frank Garcia possuía a matrícula 2.472. A ABI fêz-se representar nos funerais do jornalista falecido, tendo apresentado condolências à família e às redações dos órgãos em que trabalhava. O presidente da A. B. I., sr. Herbert Moses, logo que teve conhecimento do fato, esteve em visita ao extinto, na capela do Hospital dos Estrangeiros.

MADRUGADA — Mister Eco

Essas & Outras

MISSÃO espinhosa, sem dúvida, foi a daquele locutor de televisão, encarregado, oficialmente, de transmitir o desfile das Misses, sábado último, no Ginásio Gilberto Cardoso. Por mais que o tentasse, não pôde o rapaz de voz engrolada esconder que estava lidando com um cristal fragílissimo, que, ao menor tropêço, lhe poderia cair das mãos e espatifar-se na passarela iluminada e dividida em três partes: "uma curva, uma reta e outra retilínea". Caísse e estaria estragada a festa. Daí ter o locutor repetido inúmeras vêzes que era "sem partidarismo" que mencionava os nomes das candidatas mais aplaudidas pelo público presente. Aquele "sem partidarismo", porém, por mera coincidência, colocava a moça finalmente vencedora — para quem serviu o locutor de "ponto" no discurso-saudação, como sabeis — sempre em primeiro lugar entre as "cinco mais" que, também por coincidência, seriam mais tarde as finalistas. Muito deve ter sofrido o locutor no seu afã de zelar pelo cristal que lhe foi confiado, sem cometer discrepâncias. Missão espinhosa, sem qualquer alusão ao produto patrocinador do concurso. Mas — que diabo! — não precisava martelar a todo momento a ressalva do "sem partidarismo", se ninguém estava pensando o contrário. Nem mesmo a colônia pernambucana.

— • —

TRÊS MOÇAS morenas, bonitas, prendadas e rebolativas. Encantadoras, cheias de "charme", "mise-en-scène" e de outros notáveis acontecimentos. Mas são desafinadinhas como que, as "Malagon Sisters".

— • —

IMPORTÂNCIA mesmo foi a daquele cavaleiro, rodeado de amigos, que almoçava sábado último no "Au Bon Gourmet". Chamou o "maitre d' hotel" e fêz a comunicação: "Escuta aqui. Eu não admito que ninguém seja servido antes do que eu". Solícito, o "maitre d'hotel" foi, êle mesmo, servir o ilustre mancebo. Nem assim, porém, o homenzinho se deu por satisfeito. Roía-lhe o desejo de fazer grande revelação, de dizer a sua privilegiada estirpe. E, dedo em riste, ameaçou o "maitre d'hotel": "Olhe que eu sou irmão de um senador". E pronunciou o nome do Pai da Pátria que servia de credencial para a sua deseducação.

— • —

MODESTO como êle só, o trêfego Chuth — indigitado colunista desta praça — aparece num semanário dando a entender ser o responsável pelo "estrelato" da "cantora" Norma Benguel. Assim: "O gênio de Benguel — "broncas", "cachos", "fofocas", segundo explica — seria aceito numa estrêla, mas nunca numa vedetinha. Então, aconteceu o empurrão que jogou Norma no estrelato e, por estranho que pareça, não foi em relação a seu talento, mas por causa da beleza". O culpado, pois, é o Chuth e, até à hora em que Mister Eco dedilha estas linhas, não se tem notícia da sua prisão.

— • —

LOGO MAIS estará estreando no Bacará a boa cantora Mariza, em substituição a Dolores Duran. Mariza, que tem um contrato assinado com o Club 36 — e quem informou a Mister Eco foi o proprietário dêsse "night-club", sr. Paul François — poderá vir a criar um caso, se é que já não houve "arreglo".

— • —

EM COMPANHIA de Màriozinho de Oliveira, a atriz Ilka Soares comemorava festivamente o seu aniversário sábado último, numa das nossas "boites". Houve o clássico bôlo com velinhas, ao som do "happy birthday", pelo que parece ter sido aniversário mesmo.

— • —

PREPARANDO-SE para retornar às lides noturnas, a "lady-crooner" Iracema Brynner que, se não casou com o careca Yul, — como anunciou — pelo menos lhe ficou com o sobrenome.

— • —

E E' por essas & outras que Mister Eco é chamado de Augusto, Sóbrio e Necessário. De há muito está êste escriba para louvar Ibrahim Sued — é assim que se faz, Ibrahim — pela sua acertada denominação para essas moçoilas que estão mais em coquetéis que os próprios salgadinhos. E que, apenas por isso, ganham as colunas sociais, em citações diárias, como se fôssem personagens célebres. O nome de "cock-tail-girls" para essa fauna é um achado do Ibrahim. Principalmente agora que as "cock-tail-girls" já têm a sua Miss.

ASTROLOGIA — Prof. Mirakoff

Contrate Casamento

Hoje, 24 — Quarto Crescente, às 7 horas e 12 minutos. Favorável para contratar casamento; as horas de amanhã serão boas para iniciar viagem.

ACONTECERÁ HOJE AO LEITOR:

Seguem-se as possibilidades felizes ou não de hoje com horas e números promissores para os leitores nascidos em quaisquer dia, mês e ano nos períodos abaixo:

PARA OS NASCIDOS ENTRE 22 DE DEZEMBRO 20 DE JANEIRO

Desejos realizados, possibilidades de lucros, 4, 5 e 6; 22, 23 e 33 (horas e números).

ENTRE 21 DE JANEIRO E 18 DE FEVEREIRO

Ótima manhã; ambição, êxito, convite agradável, lucros inesperados nas transações comerciais. A tarde é muito bom ter prudência. 8, 9 e 11; 44, 322 e 254 (horas e números).

ENTRE 19 DE FEVEREIRO E 20 DE MARÇO

Nada de realizações. Espere o dia de amanhã. 2, 5 e 8; 11, 23 e 41 (horas e números).

ENTRE 21 DE MARÇO E 20 DE ABRIL

Mau humor, aborrecimento e negócios paralisados. Decepções, saúde abalada. 3, 31 e 12; 21, 56 e 57 (horas e números).

ENTRE 21 DE ABRIL E 20 DE MAIO

Favorável pela manhã, encontros amorosos, surprêses agradáveis, promessas de presentes, negócios encetados com grandes lucros. A tarde não será propícia. 9, 10 e 11; 234, 543 e 566 (horas e números).

ENTRE 21 DE MAIO E 21 DE JUNHO

Dia desagradável. Más notícias, perigos de furtos, desgostos domésticos e fatalidades. 8, 6 e 5; 36, 22 e 41 (horas e números).

ENTRE 22 DE JUNHO E 22 DE JULHO

Manhã favorável, alegria boa notícia ou negócio realizado. A tarde será desfavorável. Não perca a manhã. 8, 9 e 19; 422, 333 e 163 (horas e números).

ENTRE 23 DE JULHO E 23 DE AGÔSTO

Manhã favorável, alegria, bons negócios encetados. Energia, sucessos. Tarde desfavorável. 9, 10 e 11; 45, 532 e 632 (horas e números).

ENTRE 24 DE AGOSTO E 22 DE SETEMBRO

Desfavoráveis. Aborrecimentos, viagens perigosas, perdas de dinheiro. Intrigas e dissídios conjugais. 8, 9 e 10; 44, 924 e 623 (horas e números).

ENTRE 23 DE SETEMBRO E 20 DE OUTUBRO

Novos amores ou novas amizades. Reuniões sociais; encontros agradáveis. A tarde sem novidades. 9, 10 e 11; 45, 332 e 236 (horas e números).

ENTRE 21 DE OUTUBRO E 22 DE NOVEMBRO

Instabilidade, desânimo e preocupação. Indisposição e tristeza. A tarde será melhor com notícias auspiciosas. 2, 5 e 8; 11, 23 e 26 (horas e números).

ENTRE 23 DE NOVEMBRO E 21 DE DEZEMBRO

Feliz e propício para amizades com pessôas do sexo opôsto, realização de alguma esperança e lucros pelos conhecidos. Aumento de popularidade e melhoria nos assuntos financeiros. 7, 8 e 9; 52, 22 e 28 (horas e números).

Aury Cahiet, cercada de parte do elenco masculino do "Ôlho Mecânico", de A. C. Carvalho, que a CTCA ensaia sob a direção de Benedito Corsi. O espetáculo deverá estrear em meados de julho, no Mesbla, em substituição à "Calúnia", de Lilian Hellman

TEATRO — Paulo Francis

Dinheiro Para as Companhias

EXISTEM três milhões de cruzeiros de verba para serem distribuídos pelo Serviço Nacional de Teatro às companhias. O auxílio que obtinham, anteriormente, não passava de esmola, ou melhor, de presente de agiota, pois os empresários pagavam mais em sêlos à Prefeitura e ao Govêrno Federal do que recebiam de subvenção. A Câmara dos Deputados criou, agora, êsse convênio, em que as emprêsas solicitam dinheiro para encenar originais brasileiros; os estrangeiros foram excluídos; aparentemente, no entender dos deputados, carecem de valor cultural.

A verba vai ser distribuída pelas entidades de classe, pois o Govêrno, muito naturalmente, presta-lhes reconhecimento oficial, na falta de coisa melhor. Elas não representam o teatro no Brasil, como já dissemos, aqui, uma infinidade de vêzes. Mas os empresários preferem ficar desunidos, cada um cuidando de seus interêsses, e sendo logrados pelos donos dos sindicatos, que manejam as relações políticas do teatro a seu bel prazer. Gôsto não se discute, nesses casos, ainda que masoquista.

A exclusão do auxílio para montagem do texto estrangeiro é òbviamente, contraproducente do ponto de vista cultural. Num país sem tradições ou academias, como é o nosso, precisamos ver, estudar, etc., o que se faz em dramaturgia lá fora; não existe melhor escola para os escritores locais.

Ninguém discute a necessidade de financiar a encenação dos autores nacionais: nós mesmos propusemos isso, aqui, como alternativa da arbitrariedade da lei do 2x1, que impinge aos empresários uma cota de originais brasileiros, sem distinção de qualidade. Com o financiamento do Govêrno poderá haver essa distinção.

SE O moderno teatro brasileiro existisse politicamente, seria fácil conseguir da Câmara dos Deputados um auxílio mais generoso e inteligente do que o convênio. O mesmo deveria constar de financiamento total para o funcionamento de compahias que representassem peças com sentido educacional, o que seria a condição "sine qua non" para o apoio do Govêrno. Isto permitiria a formação gradual de um público interessado em obras de qualidade — o processo é, necessàriamente, lento, considerando-se o divórcio que existe entre o povo e os intelectuais brasileiros — sem o risco de falência prematura, sob o qual funcionam as emprêsas que se propõem êsse fim.

Assim, não sòmente o nível dos repertórios melhoraria: também o dos espetáculos. Quase tudo se ensaia às pressas entre nós, por questões econômicas. E os profissionais, por outro lado, poderiam viver exclusivamente de teatro, sem desgastar-se em atividades como televisão, por exemplo, o que fazem com o fito exclusivo de ganhar dinheiro para continuar trabalhando no palco.

Estamos sonhando? Em absoluto. E' assim que se faz na Itália, na França e na Inglaterra, com os resultados que todos conhecemos. As companhias que admiramos, Jean Villar, Barrault, Gassman, Pequeno Teatro de Milão, Old Vic etc., são sustentadas pelo Estado, sem perder, entretanto, seu caráter particular. Pois não estamos sugerindo que o pessoal de teatro seja transformado em funcionário público. Isto acarretaria coisas como o corpo de baile do Municipal, onde solistas nos últimos estágios de decomposição artística e física continuam barrando o caminho dos novos, por direito de antiguidade. O Govêrno dos países que citamos não têm dúvidas quanto ao valor e ao bom gôsto de seus melhores artistas. Confia nêles. Será possível que não podemos fazer o mesmo com os nossos?

NÃO PUGNAR por êsse propósito, alegando razões de pessimismo quanto aos homens públicos brasileiros, é uma das grandes traições que os intelectuais de teatro perpetraram contra as companhias. E êsse pessimismo esconde, na verdade, incultura, fins inconfessáveis e inépcia generalizada. Se os representantes do Govêrno, no passado, mostraram-se indiferentes à sorte do teatro, a classe mostrou-se não menos indiferente a seu próprio destino, pela desunião em que sempre viveu, pelo egoísmo mesquinho, de comadre, que sempre revelou em tudo que pleiteia. Ninguém pensa no vizinho, numa ação que, beneficiando a todos, passasse a ser lei, benefício geral. Todos querem sacar o máximo para si próprios, à revelia do próximo. Fazem, dentro de suas possibilidades, exatamente aquilo que condenam nos políticos, em outra esfera.

ARTES — Antônio Bento

Inicia-se Amanhã o Festival do Cinema

DEVE-SE o desenvolvimento extraordinário das artes visuais, em nossa época, ao cinema. Êste é não sòmente a mais nova das artes, senão também a que abarca o maior público. Tornou-se, consequentemente, a mais universal e, ao mesmo tempo, a que mais de perto sofre a influência da tecnologia e do progresso industrial dêste século.

Era natural, portanto, que o Museu de Arte Moderna do Rio de Janeiro cuidasse com particular interêsse do cinema. Uma prova disso é a organização dêste seu 1.º Festival, constante de uma "História do Cinema Americano". Ontem à tarde, realizou-se um coquetel na sede do Museu e já amanhã será feita a 1a. exibição, em sessão especial à meia-noite, no "Roxy", quando teremos a apresentação da película "Nasce uma Estrela". ("A Star is Born") de William Welman, com Janet Gaynor e Fredrich March, um dos primitivos filmes de Edison, feitos em 1893-1896. Uma das curiosidades dessas películas históricas é o aparecimento do beijo n. 1 do cinema, dado por John Rice em May Irwin. Um beijo que faria escola mundial. No mesmo dia, será aberta a "Exposição de Material Histórico", constante de velhas máquinas de projeção, originais de scripts, desenhos, trajes usados em filmes antigos, painéis fotográficos e outras curiosidades.

Nos dias subsequentes, será feita a apresentação dos programas organizados, que se iniciarão com o "Ciclo Retrospectivo" (mais de 60 filmes) até a última semana de agôsto ("Semana de Avant-Premières"), quando serão apresentados sete filmes inéditos entre nós, sendo o último, na noite de 30 dêsse mês, uma "avant-première" mundial. Os filmes dessa última parte concorrerão a 14 prêmios aos "melhores", escolhidos por um júri integrado pelas mais representativas figuras dos meios artísticos e cinematográficos nacionais.

NA PRÓXIMA quinta-feira, será apresentado o 1.º programa para os assinantes, que poderão escolher 6 séries diferentes, de A a F. As primeiras serão apresentadas às segundas, quartas e sextas-feiras, às 15, 18 e 21 horas respectivamente. As outras obedecerão os mesmos horários mas às têrças, quintas e sábados. Os filmes que serão exibidos nesse ciclo compreendem o período de nascimento do cinema e vai até as películas recentes, algumas cedidas para serem estreadas no Rio. A lista das grandes películas antigas começa com "Intolerância" de Griffith e "Os Quatro Cavaleiros do Apocalipse", com Valentino até "Perfída", com Bette Davis e "Floresta Petrificada", com Humphrey Bogart.

Terminado o ciclo histórico, na última semana de agôsto, terá início a semana de avant-premières, com a exibição de sete filmes inéditos no Brasil e um (o último) às 22 horas do dia 30 de agôsto, no Cinema Palácio, quando serão entregues os premios do Festival, em estréia mundial.

A LISTA provável dêstes filmes constarão de "Wild is the Paramount), de George Cukor, com Ana Magnani e Anthony Quinn;

"The Brothers Karamazov" (MGM), de Richard Brooks, com Yul Brynner, Maria Schell e Richard Basehart;

"Ten North Frederick" (Fox), de Phillip Dunne, com Gary Cooper, Suzy Parker e Diane Varsi;

"Stage Struck" (RKO), de Sidney Lummet, com Henry Fonda, Susan Strasberg e John Greenwood;

"Gideon of Scotland Yard" (Columbia), de John Ford, com Jack Hawkins, Dianne Foster e Anna Lee. Poderá vir em lugar dêsse, "Bonjour Tristesse", de Otto Preminger, com David Niven, Deborah Kerr e Jean Seberg.

"Giant" (Warner), de George Stevens, com Elisabeth Taylor, Rock Hudson e James Dean, além de outros prováveis.

Estrelas de Hollywood virão ao Rio. Entre êsses visitantes estarão Gregory Peck, Deborah Kerr, Arlene Dahl, June Allyson, Dick Powel, Fernando Lamas, Gloria Swanson, além de outros.

Será um acontecimento artístico de importância mundial êsse 1.º Festival de Cinema do nosso Museu de Arte Moderna.

DOENÇAS NERVOSAS E MENTAIS DR. LUIZ FRAGA
Complexos — Insônias — Mêdo — Angústia — Perturbações Sexuais no homem e na mulher
Diàriamente, das 14 às 19 horas na Rua Senador Dantas, 76, 4.º and. Tels.: 42-3381 — 27-3680
Em Petrópolis: Aos sábados das 14 às 19 hs. Av. 15 de Novembro, Edifício Profissional — 3.º andar

Lotes e Chácaras em Friburgo

Vendemos na melhor zona de Friburgo magnificos lotes e chácaras, em prestações mensais desde Cr$ 300,00, sem juros, já demarcados, em ruas abertas, ônibus à porta, com todo o recurso para construir. Posse imediata. Lugar aprazível, clima saudável, muita mata, várias nascentes, ótimo para o cultivo de flôres e frutos. Altitude: 1.000 metros acima do nível do mar. Fuja do calor e retempere suas energias com os ares da Suiça Brasileira. Compre já para beneficiar-se com o lucro que advirá com a nova rodovia que liga Friburgo a esta Capital, já na fase final do asfaltamento. Loteamento enquadrado nos Decretos-Leis 58 e 3.079. Procure-nos ainda hoje para combinar uma visita aos terrenos sem despesa ou compromisso. Av. Rio Branco, 14 — 11.º andar — Tels.: 43-8578 e 43-9486.

HOJE
ROYAL — NACIONAL — GUARACI — ROSÁRIO — MELLO — PARAISO — SÃO JORGE — METER
A PARTIR DE 5ª FEIRA
RIO BRANCO — ENG. DE DENTRO — ROULIEN — STA. HELENA — STA. CECILIA — SÃO PAULO
EASTMANCOLOR
CHRISTIANE (EVA) MARTEL
AGUSTIN DE ANDA
FERNANDO CASANOVA
FREDDY FERNANDEZ
A MAIS BELA MULHER DO MUNDO...
NUMA COMÉDIA ROMÂNTICA!
BATACLAN MEXICANO
(BATACLAN MEXICANO)
DIREÇÃO RAUL DE ANDA
PEL MEX
PROIBIDO ATÉ 10 ANOS

RÁDIO E TV — Nestor de Holanda

João Melo

LÁ SE FOI a bondade do velho João Melo, com aquêle jeitão de quem só envelheceu mesmo porque não teve remédio, contra o avanço dos anos. Porque, no duro, João Melo era um balano de primeira água e as noventa primaveras que carregava jamais abalaram seu modo condescendente de ser amigo, de perdoar, e, sobretudo, o hábito de aparentar bom-humor, em tôdas as horas, sem transferir qualquer problema para o companheiro

SÉRGIO PAIVA

Na ausência de Cozzi, responde pelo Departamento Esportivo da PRG-3

de trabalho ou para o camarada que encontrasse na rua. Quando o conheci, o velho Melo já fazia serão de rádio, no "Jornal do Comércio". Comparecia, diàriamente à redação, e fabricava, a mão, cuidadosamente, uma crônica, assinando "M", no final. Foi o encargo que lhe deram, muitos anos depois de exercer a profissão, quando a idade não mais deixou que êle corresse atrás das notícias, como repórter policial.

Alzir Zarur chamava-o de "o Machado de Assis da crônica de rádio". O velho ria, tolerante. Jamais se incomodou com isso. Era bom. Todos os dias apanhava uma "carona" no carro do deputado Euripedes Cardoso de Menezes e chamava o amigo de "meu chofer". Rindo, com um sorriso. Entendia de uma cachacinha como pouca gente. Bebia com moderação, justamente porque entendia da bebida. Sabia como se saboreia uma aguardente pura. Quando lhe disse, em palestra, que era de Vitória de Santo Antão, êle me deu parabéns:

— Fico muito feliz de saber que você é da terra da "Pitu'.

Um dia, fundaram um Departamento de Imprensa Radiofônica. Depois, transformaram a coisa em Associação Brasileira de Cronistas de Rádio. Zarur, Anselmo Domingos, o finado Brício e outros foram presidentes da fantasmagórica entidade. Da última vez que os sócios se reuniram, Osvaldo Miranda ficou na chefia. É escusado dizer que a entidade nunca foi nada nunca serviu de nada nem é nada. Desde o primeiro ao último dirigente não houve um só que acontecesse. Mas, logo no começo, a ABCR deu a Jão Melo a presidência de honra. Foi a única virtude que ela teve até hoje. Porque o velho imerso em bondade, merecia sempre respeito e consideração. Êle até me disse, uma vez, sorrindo:

— Quero ser respeitado, porque tomei muita cerveja com Bilac.

Então, João Melo comparecia a tôdas as reuniões que a tal de ABCR promovia. E é bom lembrar que essas reuniões, como a própria ABCR, também eram para nada.

Certa feita, fiz reportagem a seu respeito na "Manchete". Foi difícil êle permitir que lhe tirassem fotografias. E me explicou:

— Não gosto de retratos. Talvez você não acredite, mas não sou mais galã.

Quando o vi pela última vez, há alguns meses, estava na esquina de Buenos Aires com Avenida, à espera do carro do deputado. Tinha saído do jornal. Abraçou-me:

— Estou esperando "meu chofer".

Pois bem, foi êsse João Melo que morreu sexta-feira passada, serenamente numa clínica de repouso. Internou-se na clínica de repouso para sempre, desprendido, despercebido e quase despercebido. Morreu como sempre viveu.

Dizem que as pessoas são boas depois que morrem. Por isso, nem sempre gosto de decantar as virtudes dos que se passam desta para melhor. Os necrológios exagerados, às vêzes, dão a impressão de remorso dos vivos. Além disso, minhas notas não adiantam coisa alguma para quem vai para o céu sem passagem de volta. Pelos meus cálculos o prestígio que tenho é nenhum. Os leitores devem ter notado, por conseguinte, que vários viventes, que seriam assuntos meus, deixaram a vida e não lhes descrevi as qualidades morais. É que além de minhas crônicas não melhorarem a situação dos falecidos, eu teria de inventar virtudes para alguns que não as tiveram. Já êste, porém, não é o caso do velho Melo. Êle foi bom. Realmente bom. Só escrevo isso, porque o conheci bem. E êsse é o motivo por que registro, com saudade, seu desaparecimento.

Itinerário

VIOLETA Cavalcanti reiniciou suas atividades ao microfone da Rádio Nacional, depois de longo período de férias. • "O lado claro da vida", programa de Ghiaroni, às 21,30, na Ministério da Educação. • Novo episódio de "O Falcão Negro contra o Império dos Bórgias", às 19 horas, na TV-Tupi, com Rosamaria Murtinho, Paulo Goulart, Roberto Duval, Valdir Maia e outros • Deixou a Mundial o sonoplasta Alberto Madeira. Chama-se Hermeto José Lins de Sousa seu substituto. • "Concêrto barroco", de Maurício Quadrio, às 22 horas, na Ministério da Educação. • Também na PRA-2, às 20,30, "Grande recital", hoje com o violinista Nandor Vicei. • Afastada da Tupi, em gôzo de férias, a radioatriz Norma de Andrade. • E cartão amigo de Elizete Cardoso e Nanai, enviado de Miami.

HOJE, NA TELEVISÃO

CANAL 6 — 11,50: Abertura; 12,00: Meio-dia; 12,50 A discoteca do Chacrinha; 13,20: Esporte TV; 13,30: Tele-vespertino; 14,00: Novela 14,30: — Colégio do ar; 15,00: Boa tarde; 16,05: Cineminha do titio; 17,00: Sessão das cinco; 18,00: — Pergunte e responderemos; 18,20: — Roy Rogers (filme); 19,00: O Falcão Negro: 19,20: Os goals da rodada: 19,40: Idolos de todos os tempos; 20,00: Reporter Esso; 20,15: Feira de Amostra: — 20,45: Novela; 21,05: Quem sou eu?; 21,30: Esta é a sua vida; 22: Informativo; 22,20: Sem censura; 22,40: Copa do Mundo.

CANAL — 13: 17,15: Cine TV-13; 17,45: Cineminha mirim; 18,05: Reporter 13: nhar; 18,30: História da Vovó Neve; 19,05: Um programa de fé; 19,30: Está escrito no céu; 19,50: Informativo; 20,05: No mundo das mulheres; 20,30: Encontro com Ari; 20,55: Fatos e idéias; 21,10: — Conversa com Antônio Maria; 21,30: Djalma Ferreira; 22,00: TV-Mistério; 22,40 — Nossa Cidade.

Novo Vice-Diretor do pessoal . . .

(Conclusão da 4.ª pág.)

para despacho, os almirantes Antônio Maria de Carvalho, Rubens cebeu ontem, em seu gabinete, Constant de Magalhães Serejo, Eduardo Bezerril Fontelene e Osvaldo Osiris Storino acompanhado de uma comissão de engenheiros navais; em audiência, o almirante Egas Moniz de Aragão e, por motivo da recente promoção, os almirantes Valdir Caldas Pires e Antônio Carlos Raja Gabaglia.

CANDIDATOS A GRUMETE

Os candidatos abaixo relacionados, aprovados no exame intelectual de voluntários para grumete, deverão comparecer a partir do dia 25 do corrente, às 8 horas, a fim de serem submetidos a inspeção de saúde, ao Pôsto Médico (junto ao pátio do Ministério da Marinha, em frente à bomba de gasolina): Antônio Carlos Bouhid, Geraldo Delgado de Melo, Amadeu Ferreira do Nascimento, João Alves de Menezes, Álvaro Adolpho Ribeiro Goes, Walter de Oliveira, Levy Marques Alves, Manoel Correia Falcão, Manuel Renan Tavares de Lucena, Jorge Miguel da Silva, Odir Ribeiro da Silva, Valmil Nascimento de Almeida, Genival Chaves de Souza, Aroldo Pimentel, Moacyr Soares Machado, Annibal Meliante Junior, Carlos Alberto da Silva Faria, Edson Adalto da Silva, Milton dos Santos Costa, Waldemir Affonso Pereira, Henrique Groba Cabral, Juvenal Guerra Raydan, Celso Ferreira Lima, Leoncio José da Costa, Paulo Gonçalves Filho, José Coelho Alves, Ivan Corrêa da Graça, Wanderley Barbosa de Melo José Durgival Silva, Aracati dos Reis Mendonça, Nelson Eidler, Edésio de Souza, Edgar Costa Ribeiro, Antonio Carlos de Souza Barros, Jarvis Francisco dos Santos, João Silvério Martins de Oliveira, Lourival Lopes, Moacir Bastos Roizst, Jorge de Oliveira Alves, Ayres Ferreira Carvalho, Ivo Cortes Marins, Imar Antônio da Conceição, Antonio Silva Brandão, Pedro Ubiratan Leite Walmir Cruz, Egerton Ferreira Pôrto, Anilton Pereira Portugal Virginio Xavier de Souza, Luiz Carlos Pimentel, Antonio Carlos Peçanha de Azevedo, Hairton Pereira, Mário Gomes dos Reis Netto, Daniel de Oliveira Marinho, João Correia Belém, Ivan Nunes, Almir da Matta Gonçalves, Wanderley Pedro da Silva Amadeu dos Santos, Aluísio Melo de Carvalho Soriano, Nelson Pereira Soares, Dilson José Pires, Edio Augusto Guimarães, Wanderley de Castro Vaz, Delio Soares da Silva Waldemiro Aires da Silva, Hélio Angelo de Melo. José Teixeira Weber, Antonio dos Santos Garcia, Francisco Vanderlei Pinto Gilson José Fernandes de Souza, Andemaro Ferreira de Almeida, Namir de Souza, José Ribamar do Nascimento, Marino Ribeiro Alves, Irady Alexandre Azevedo, Orlando Silvestre Moreira, Jorge Mozart Montenegro de Barros, Geraldo Pinheiro José Moura Barbosa Aluysio Santos da Silva Allan Duarte Baldini, Valmir Alves Pereira, Luiz Gonzaga Ferreira, Italo de Carvalho, Luiz Thomaz Martins Filho, Roberto Gomes dos Santos, Daniel Gomes Ellesio de Abreu, Odorico Silva, Afonso Henriques de Abreu, Raimundo dos Santos Oliveira, José Alcides de Souza, Pedro Leoneza, João dos Santos, Ivanir de Sant'anna e Antonio Padula.

MOVIMENTAÇÃO DE NAVIOS

O navio-tanque "Potengi" suspendeu de Pôrto Murtinho com destino a Ladário; o aviso "Rio das Contas" chegou a êste pôrto procedente de Angra dos Reis; o navio-transporte "Barroso Pereira" suspendeu de Paranaguá com destino a êste pôrto

CONCURSO DE MÉDICO

Deverão comparecer ao Hospital Central da Marinha (Ilha das Cobras), às 8 horas da próxima quarta-feira, os seguintes candidatos: Efetivos: Rosandro Monteiro de Andrade, Reynaldo Paulo Issberner, Edson Paulo Sixel, Rubem de Andrade Arruda e Manoel Roberto Raimondo Serrão. Suplentes: Abdo Badim, Perboyre Moraes, Abraham Adolpho Klajaman, Raymundo Ivo de Lima Reis e Tancredo Tourinho Filho.

UNIAO CATÓLICA

O Presidente da União Católica dos Militares participa ao pessoal que haverá Hora Santa na matriz de Santana, às 21 horas do dia 25, dedicado à Marinha. Êste mês, essa adoração será presidida pelo cardeal d. Jaime de Barros Câmara.

NO RIO O CMT GOIANO

Em objeto de serviço, chegou a esta Capital, o capitão-de-mar-e-guerra José Luiz de Araujo Goiano, Capitão dos Portos do Estado de São Paulo.

ESCLARECIMENTO SÔBRE HONRAS

Tendo em vista que a U. S. Coast Guard é por lei, um serviço militar e ramo das fôrças de terra e mar dos Estados Unidos, aos navios do referido serviço, deverão ser dispensados, em portos nacionais e em águas territoriais brasileiras, as honras e regalias previstas no cerimonial marítimo para os navios de guerra estrangeiros.

TRIBUNAL MARÍTIMO

Além dos processos 3215, 3135 e 3347 já enunciados o T. M., em sua sessão de hoje, julgará mais os seguintes: n. 1768 — abalroamento entre os navios "Guararema" e "Britania" (norueguês), na barra de Santos, em março de 1949: a Procuradoria representou contra o 2.º pilôto Homero Garcia, como responsável pelo acidente; n. 1567 — invasão dágua no capor "Cosmopolita", no rio Juruá, em setembro de 1947; é representado no processo o prático Luiz Cândido de Figueiredo; n. 1758 — naufrágio do barco-de-pesca "Guarani", próximo a ilha Guarapari, Espírito Santo, em novembro de 1941, a Procuradoria representou contra o patrão de pesca Antônio Pereira, como responsável pelo acidente; n. 2080 — colisão da lancha "Tejo II" com obstáculo submerso, no rio Solimões, em dezembro de 1950.

Esses processos serão relatados pelos juízes Carlos de Miranda, Francisco Rocha, Braz da Silva e Epaminondas de Souza.

AERONÁUTICA:

ENTREGA DE DIPLOMAS EM CUMBICA

Em cerimônia presidida pelo ministro Corrêa de Melo, será realizada, no próximo dia 27, às 10 horas, a entrega de diplomas à nova turma que concluiu os cursos ministrados na Escola de Aperfeiçoamento de Oficiais da Aeronáutica, sediada em Cumbica.

Comparecerão à solenidade os ex-Ministros e ex-alunos do estabelecimento, tendo sido estabelecido, para os oficiais presentes ao ato, o 6.º uniforme antigo (completo) ou o 5.º (RUMAER), ambos desarmados.

TRANSFERÊNCIAS

O Diretor-Geral do Pessoal transferiu, para as unidades e estabelecimentos abaixo, os seguintes oficiais e sargentos: para o Hospital de Aeronáutica dos Afonsos, o 2.º ten. Hélio Pereira Leite do Comando de Transporte Aéreo; para a Diretoria de Engenharia da Aeronáutica, o 1.º ten. Edgar Leite Barbosa, do Parque de Aeronáutica dos Afonsos; para o Núcleo de Parque de Aeronáutica de Belém o sargento Victor Zigmantas, do Parque de Aeronáutica de São Paulo; para a Base Aérea de Belém, o sargento Antônio Zacarias de Aquino, da Escola de Especialistas de Aeronáutica; para a aBse Aérea do Galeão, os sargentos Nilo Brasilio da Silva, Sebastião Barreto de Miranda e Rubens Cardoso da Rocha, todos do 1.º Grupo de Transporte; para o Grupo de Transporte Especial do Gabinete do Ministro, sargento José Carlos da Costa, do 1.º Grupo de Aviação de Caça; para o 1.º Grupo de Aviação de Caça, sargento Almir Alves de Melo, do Grupo de Transporte Especial do Gabinete do Ministro; para a Base Aérea do Galeão o sargento Darci Evangel da Silva, do 2.º Grupo de Transporte.

COM O MINISTRO

O ministro Corrêa de Melo recebeu, hoje, os brigadeiros Ivo Borges, Armando Ararigbóia, Reinaldo Carvalho, Guedes Muniz e ten. cel. Paulo Salema.

REEMBOLSÁVEL

O Chefe do Reembolsável Central de Intendência avisa aos inscritos para o consumo de carne verde, que a reforma da assinatura para o mês de julho será feita no período de 24 a 30 do corrente.

AR CONDICIONADO PERFEITO
HOJE — METRO PASSEIO — METRO TIJUCA — METRO COPACABANA — PAX — PRESIDENTE — PALACIO HIGIENÓPOLIS
M-G-M apresenta
SPENCER TRACY
INGRID BERGMAN
LANA TURNER
em
O Médico e o Monstro
"DR. JEKYLL AND MR. HYDE"
PROIBIDO ATÉ 18 ANOS

DOIS HOMENS (FELICÍSSIMOS!) COM AVA, NUMA ILHA DESERTA. IMAGINEM!
M-G-M
AVA GARDNER STEWART GRANGER
DAVID NIVEN
"DOIS AMÔRES E UMA CABANA"
"The LITTLE HUT"
com WALTER CHIARI
DIREÇÃO DE MARK ROBSON
PRODUÇÃO DE F. HUGH HERBERT e MARK ROBSON
5ª feira

BANDEIRAS PARA CONGRESSO

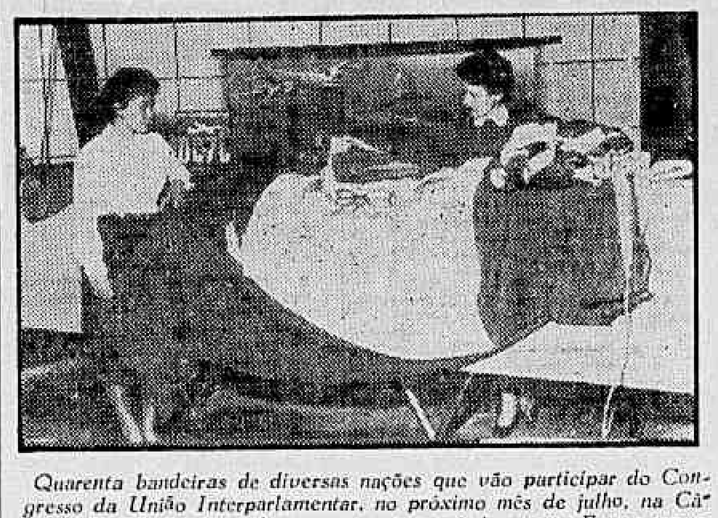

Quarenta bandeiras de diversas nações que vão participar do Congresso da União Interparlamentar, no próximo mês de julho, na Câmara dos Deputados, chegaram a esta capital, ontem. Foram transportadas por um DC-7C, da Panair do Brasil, e confeccionadas, em Londres, no Palácio de Westminster. Os pavilhões, que aparecem na foto, quando eram recebidos por funcionários da Panair, foram entregues ao deputado Saturnino Braga pelos srs. José da Silva Melo Filho e Enos Banha, funcionários daquela emprêsa.

PÁSCOA DOS FUNCIONÁRIOS DO I.A.P.M.

Os funcionários do Instituto de Aposentadoria e Pensões dos Marítimos realizarão no próximo sábado a sua Páscoa da qual participarão também as suas famílias e membros da alta Administração da autarquia à cuja frente se encontra o sr. Waldyr de Melo Simões.

Esse ato de fé cristã a qual comparecerão altas personalidades de nossa vida pública será realizado às 8 horas, no Auditório Ministro Parsifal Barroso, no Edifício-Sede (Av. Venezuela, 134) da Instituição e faz parte das comemorações pela passagem do 25.o aniversário do Instituto que transcorrerá no próximo dia 29.

PUBLICAÇÕES

Recebemos e agradecemos: "Tribuna Legislativa"; "Ginasta", órgão do Clube Ginástico Português; "Alerta"; "A Galera"; "Industriários".

Protesto . . .

(Conclusão da 4.ª pág.)

fica dispositivos da lei n. 1.254, de 4-12-1950.

NOTURNA

O Senado aprovou, na sessão noturna, por 28x4, a indicação do nome do sr. Gustavo Capanema para o cargo de Ministro do Tribunal de Contas.

Na mesma sessão, foi aprovada emenda a projeto originário da Câmara concedendo auxílio de Cr$ 4 milhões para ser distribuído entre os sete condôminos do edifício da Rua Décio Vilares, destruído pelo desabamento do Edifício São Luís-Rei.

BANCO PROLAR S. A.
DEPOSITOS
DESCONTOS
Expediente ininterrupto de 9 às 17 horas
R. 7 DE SETEMBRO, 99

HOJE
AZTECA — CARUSO COPACABANA
MARTINE CAROL (UMA FRANCESA 100%) • JACK BUCHANAN (UM INGLÊS 100%)
CONHEÇA OS FRANCESES... (ESPECIALMENTE AS FRANCESAS) VENDO, RINDO E APLAUDINDO A DIVERTIDA E MALICIOSA COMÉDIA...
DIRIGIDO POR PRESTON STURGES
"As Memórias DO MAJOR THOMPSON"
(LES CARNETS DU MAJOR THOMPSON) EXTRAÍDO DO LIVRO DE PIERRE DANINOS

HOJE
RIVOLI — RIVIERA — PENHA — ORIENTE — SÃO PAULO
VEJA QUE CONFUSÃO! A EMPREGADA GOSTAVA DO FILHO DA PATROA... E O PATRÃO PENSAVA QUE O NEGÓCIO ERA COM ÊLE...
ROBERT LAMOUREUX
NICOLE COURCEL
PAPAI, MAMÃE, A CRIADA E EU...
GABY MORLAY — FERNAND LEDOUX — LOUIS DE FUNÈS
PROIBIDO ATÉ 14 ANOS

MENTIROSA ADORADA
empolgante caso de amor vivido
CONSERVE A LINHA! — A BELA HISTÓRIA DE RICHARD EGAN
PALAVRAS QUE O VENTO LEVA... — O PODER DE UMAS LUVAS
ASTROLOGIA E FELICIDADE - AMOR OCULTO - MODAS - DO MUNDO INTEIRO - O ESPELHO DE VÊNUS - O CORAÇÃO E O TRONO - CANÇÕES - COZINHA - HUMORISMO - PASSATEMPOS, etc., etc.
GRANDE HOTEL
a revista que traz felicidade
Cr$ 10,00 — Nas bancas

CARTAZ

TEATROS

TEATRO DE BOLSO — 27-3122 — "Um Casal Entre Aspas", às 21 hs. Vesperais às quintas, sábados e domingos, às 16 horas. Aos sábados, sessões às 20,15 e 22,30 horas.
CARLOS GOMES — 22-7581 — "Diário de Anne Frank" — às 21 horas. Vesperais às quintas, sábados e domingos, às 16 horas.
COPACABANA — 37-1818 — "Gigi", às 21,30 horas. Vesperais, quintas sábados e domingos às 16 horas.
DULCINA — 32-5817 — "Protocolo" e "Pega Fogo", às 21 horas — Vesperais às quintas, sábados e domingos, às 16 horas.
JARDEL — 27-8712 — "Garotas em Hi-Fi", às 20,15 e 22,20 horas. Vesperais às quintas, sábados e domingos, às 16 horas.
JOÃO CAETANO — 43-4276 — "É Tudo Juju-Frufru" às 20 e 22 horas. Vesperais às quintas, sábados e domingos às 16 horas.
LEME — 37-8412 — "Tem Água no Biquini" às 21 horas. Vesperais às quintas, sábados e domingos às 16 horas.
MAISON DE FRANCE — "Treze à Mesa" às 21 horas. Vesperais às quintas e domingos às 16 horas.
MESBLA — 22-7622 — "Calúnia" às 21 horas. Sábados às 20 e 22 horas. Vesperais às quintas e domingos às 16 horas.
MUNICIPAL — 42-6103
TEATRO DA PRAÇA — 37-3709 — "Quintino Cachaça de Palha de Itália", às 21 horas. Vesperais às quintas e sábados, às 21 horas. Domingos, sessão às 18 horas.
REPÚBLICA — 22-0271 — "Cia Israelita de Comédias", às 21 hs.
RIVAL — 22-2721 — "Que Pecado de mau Caminho" às 20 e 22 horas. Vesperais às quintas, sábados e domingos às 16 horas.
SERRADOR — 42-6422 — "Timbira", às 21 horas. Vesperais às quintas e domingos, às 16 horas.
S. JORGE — "Tire a Máscara Doutor" às 20 horas. Sábados às 20 horas, às 16 horas.
FABLADO — 26-4850 — "A aventura que era boa". Sessões aos domingos, às 15,30 e 17 horas.
ZAQUIA JORGE — "Fruto Proibido" às 20 e 22 horas. Vesperais quintas e domingos às 16 horas.
RECREIO — 22-8164 — "Peguei um Ita no Norte" às 20 e 22 horas. Vesperais às quintas e domingos às 16 horas.

CINEMAS

Os lançamentos

O CAMELÔ DA RUA LARGA — Nacional. Dirigido por Eurides Ramos, com Zé Trindade, Maria Vidal, Nanci Vanderlei, Zezé Macedo, Renato Restier, Catalano e Terezinha Amaia. SÃO LUIZ, RIAN, RIAN, LEBLON. CARIOCA, SANTA ALICE, IDEAL, FLORIANO, AVENIDA, FLUMINENSE, COLISEU, BONSUCESSO, ABOLIÇÃO, VAZ LOBO, LEOPOLDINA, MOCA BONITA, RAMOS, PAZ, ÉDEN e ICARAÍ. Horário: 2 — 3,40 — 5,20 — 7 — 8,40 e 10,20 horas.
KRONOS (Kronos). Com Jeff Morrow, Barbara Lawrence e John Emery. Ciência-ficção. ODEON, ALASKA, PIRAJÁ e AMÉRICA. Horário: 2 — 3,40 — 5,20 — 7 — 8,40 e 10,20 horas. Proibido até 14 anos.
S. O. S. NORONHA. Francês. Tecnicolor. Dirigido por George Rouquier, com Vanja Orico, Jose Lewgoy e Jean Marais. Drama. VITÓRIA, COPACABANA, PLAZA, METRO 44, MONTE CASTELO e SÃO PAULO. MODERNO, CENTRAL e ODEON (Petrópolis). Horário: 2 — 4 — 6 — 8 e 10 horas. Proibido até 10 anos.
KIRONGOZI, MESTRE CAÇADOR. Franco-brasileiro. Eastmancolor. Dirigido por Geraldo Junqueira de Oliveira, com Jorge Alves de Oliveira, Lima e Eduardo Alves de Lima. Documentário. PLAZA (a partir das 10 horas). ASTÓRIA, ART-PALÁCIO, OLINDA, PRIMOR, COLONIAL, ESKYE-MEIER e MASCOTE. Horário: 2 — 4 — 6 — 8 e 10 horas. Proibido até 10 anos.
AS MEMÓRIAS DO MAJOR THOMPSON (Les Carnets du Major Thompson). Francês. Dirigido por Preston Sturgess com Martine Carol e Jack Buchanan. Comédia. AZTECA e CARUSO. Horário: 2 — 4 — 6 — 8 e 10 horas.
FEBRE DE DESEJO (Genoveva). Italiano. Dirigido por Paolo Bernaut, com Rossana Brazzi e Anne Vernon. Drama. PATHE', S. JOSÉ, PARATODOS e MAUÁ. Horário: 12 — 1,40 — 3,20 — 5 — 6,40 — 8,20 e 10 horas. Proibido até 18 anos.
KATOUCHA. Nacional. Com Sadiosi Soares, José Lewgoy, Milton Carneiro e Jurema Magalhães. Drama. ESKYE-TIJUCA. Horário: 2 — 3,40 — 5,20 — 7 — 8,40 e 10,20 horas. Proibido até 14 anos.
SALOMÉ. Americano. Com Mary Blanchard e Jack Kelly. Drama. PALÁCIO, ROXY, IMPERATOR, e MEIER. Horário: 12 — 2 — 4 — 6 — 8 e 10 horas.
BATACLAN MEXICANO. Mexicano. Mexiscope. Eastmancolor. Dirigido por Raul de Anda, com Christiane Martel e Agustin de Anda. ROYAL, GUARACI, ROSÁRIO, MELO, PARAISO e MEIER. Horário: 2 — 4 — 6 — 8 e 10 horas.
PAPAI, MAMÃE, A CRIADA E EU (Papa, Mama, La Bonne et Moi). Francês. Dirigido por Jean Le Chanois. Com Robert Lamoureux e Nicole Courcel. Comédia. RIVOLI, PENHA e ORIENTE. Horário: 2 — 4 — 6 — 8 e 10 horas.
AVENTURAS DO CAPITÃO FABIAN (Adventures of Capitain Fabian). Americano. Dirigido por Wm. Marshall. Com Errol Flynn e Micheline Presle. Romance de aventuras. IMPERIO. Horário: 2 — 4 — 6 — 8 e 10 horas. Proibido até 14 anos.
O MÉDICO E O MONSTRO (Dr. Jakyll and Mr Hyde). Dirigido por Victor Fleming, com Spencer Tracy, Ingrid Bergman e Lana Turner. Drama. METRO PASSEIO, METRO TIJUCA, METRO COPACABANA, PAX, PRESIDENTE e PALACIO HIGIENÓPOLIS. Horário: 12 (No Metro Passeio) — 2,15 — 5 — 7,30 e 10 horas. Proibido até 18 anos.

Solicitamos aos srs. exibidores e gerência de cinemas nos atualizarem as programações e mudanças de filmes, escrevendo-nos ou telefonando para GENILSON GONZAGA - DC Av. Rio Branco, 25 - Telefone: 23-3239 das 13 às 17 horas.

CENTRO

CINEAC TRIANON — 42-6024 — "Sessões Passatempo" e "Reportagem de São Francisco".
CAPITOLIO — 42-6788 — "Sessões Passatempo".
COLONIAL — 42-8512 — "Kirongozi, Mestre Caçador".
ESTACIO DE SA' — 32-2923 — "Azes do Gatilho".
FLORIANO — 43-0970 — "O Camelô da Rua Larga".
FLUMINENSE — 26-1404 — "O Camelô da Rua Larga".
IDEAL — 22-0370 — "O Camelô da Rua Larga".
IMPERIO — 22-8248 — "Aventuras do Capitão Fabian".
MARROCOS — 22-7929 — "Terror do Himalaia" e "Mocidade Rebelde".
MEM DE SA' — 42-2232 — "S. O. S. Noronha".
METRO PASSEIO — 22-6141 — "O Médico e o Monstro".
OLIMPIA — 42-1298 — Em obras.
ODEON — 22-1508 — "Kronos".
PALACIO — 22-0838 — "Mulher Diabólica".
PATHE' — 22-8795 — "Febre de Desejo".
PLAZA — 22-1097 — "Kirongozi, Mestre Caçador".
PRESIDENTE — 42-7128 — "O Médico e o Monstro".
PRIMOR — 43-6681 — "Kirongozi, Mestre Caçador".
POPULAR — 42-1854 — "Perseguição em Sem Tréguas" e "Caveira das Trevas".
REX — 22-6317 — "O Camelô da Rua Larga".
RIVOLI — "Papai, Mamãe, a Criada e Eu".
RIO BRANCO — 43-1639 — "Terror do Crime".
S. JOSÉ — "Febre de Desejo".
VITÓRIA — 42-9020 — "S. O. S. Noronha".

ZONA SUL

ALASKA — "Kronos".
ART-PALACIO — 37-6466 — "Kirongozi, Mestre Caçador".
AZTECA — 45-6813 — "As Memórias do Major Thompson".
BOTAFOGO — 26-2250 — "Velhas Lendas Tchecas" e "Ronda de Sangue".
CARUSO COPACABANA — 27-5150 — "As Memórias do Major Thompson".
COPACABANA — 37-0848 — "S. O. S. Noronha".
DANUBIO — "Kronos".
FLORESTA — 26-6257 — "Hitchcock e Sanguinário".
IPANEMA — 47-3890 — "S. O. S. Noronha".
LEBLON — 27-7805 — "O Camelô da Rua Larga".
METRO COPACABANA — 37-9797 — "O Médico e o Monstro".
MIRAMAR —
PAX — 27-6621 —
PIRAJA' — "Kronos".
POLITEAMA — 25-1143 — "Velhas Lendas Tchecas" e "Ronda de Sangue".
RIAN — 47-1144 — "O Camelô da Rua Larga".
ROXI — 27-8245 — "Mulher Diabólica".
ROIAL — "Bataclan Mexicano".
S. LUIZ — 25-7459 — "O Camelô da Rua Larga".

ZONA NORTE

AVENIDA — 48-1667 — "O Camelô da Rua Larga".
AMERICA — 48-4519 — "Kronos".
BANDEIRA — 26-7575
CARIOCA — 28-8179 — "O Camelô da Rua Larga".
ESKYE — 28-5513 — "Katoucha".
MADRI — 48-1184 — "Mulher Diabólica".
HADDOCK LOBO — 48-0610 — "Adeus às Armas".
MARACANA — 48-1010 — "Adeus às Armas".
MEIER — 29-1222 — "Bataclan Mexicano".
METRO TIJUCA — 48-9970 — "O Médico e o Monstro".
NATAL — 48-1410 — "O Jardineiro Espanhol".
OLINDA — 48-1082 — "Kirongozi, Mestre Caçador".
REAL — 29-3467 — "Sêde de Mares" e "Homens Sem Paz".
SANTA ALICE — "O Camelô da Rua Larga".
TIJUCA — "O Príncipe Valente".
VILA ISABEL — 48-1310 — "Paixões sem Lei".

SUBÚRBIOS DA CENTRAL

ABOLIÇÃO — "O Camelô da Rua Larga".
AGUA SANTA — "Cais do Vício" e "Duro na Queda".
ALFA — 29-8625 — "O Rei Vagabundo".
BANDEIRANTES — 29-3262 — "Amei Um Assassino" e "Punido Pelo Próprio Sangue".
BELMAR — "Rio Bravo".
BENTO RIBEIRO — "Marechal Hermes 861".
CAMPINHO — "Sim Senhor Capitão".
COIMBRA — "A Raposa do Mar" (Ricardo de Albuquerque) — "Istambul".
COLISEU — 29-8753 — "O Camelô da Rua Larga".
ENCANTADO — 29-1136 — "Fuzileiros do Amor".
ESKYE — "Kirongozi, Mestre Caçador".
GUARACI — "Bataclan Mexicano".
IMPERATOR — "Mulher Diabólica".
IRAJA' — 29-8330 —
MADUREIRA — 29-8038 —
MARABÁ — "Kronos".
MONTE CASTELO — 29-8250 — "S. O. S. Noronha".
NOVO HORIZONTE — "O Pior Pecado".
PARTE NOBREGA — "Semente do Mal" e "Vivendo no Inferno".
PALACIO VITÓRIA — 48-1010 — "Adeus às Armas".
PARA TODOS — 29-5101 — "Febre de Desejo".
PIEDADE — "Kirongozi".
REALENGO — Bangú 472. "Mademoiselle Pigalle".
RIDAN — "Velhas Lendas Tchecas" e "Ronda de Sangue".
ROSÁRIO — "Bataclan Mexicano".
TODOS OS SANTOS — "Noiva da Girafa".
TUPI — 29-2596 — (Olinda) — "O Matador de Índios".
VAZ LOBO — 29-9198 — "O Camelô da Rua Larga".

SUBÚRBIOS DA LEOPOLDINA

BRAZ DE PINA — 30-3489 — "Desirée, o Amor de Napoleão".
BONSUCESSO — "O Camelô da Rua Larga".
CARMO — "Joe Mac Bedh" e "Beau Geste".
CARMOLI — "Mambo" e "A Fera Impura".
LEOPOLDINA — 38-0993 — "Almas Imaculadas".
MAUÁ — 30-5056 — "Febre de Desejo".
MELO — "Bataclan Mexicano".
ORIENTE — "Papai, Mamãe, a Criada e Eu".
PALACIO HIGIENÓPOLIS — "O Médico e o Monstro".
PARAISO — 30-1060 — "Bataclan Mexicano".
PENHA — 30-1121 — "Papai, Mamãe, a Criada e Eu".
RAMOS — 30-1094 — "O Camelô da Rua Larga".
ROULIEN — 30-1880 — "Bataclan Mexicano".
SANTA HELENA — 30-2666 — "Fuzileiros do Amor".
SÃO PEDRO — 30-1418 — "A Técnica Escarlate".

ILHA DO GOVERNADOR

ITAMAR — Tel.: 159. "Lendas Encarnadas".
GUARABU — "Sazza".
JARDIM — "Velhas Lendas Tchecas" e "Ronda de Sangue".

NITERÓI

CASSINO —
CENTRAL — "Homens e Lobos".
EDEN — "O Camelô da Rua Larga".
IMPERIAL — "O Baile Maluco".
ODEON — "S. O. S. Noronha".
VERA CRUZ — Telefone 22-964.

SÃO GONÇALO

MUTUA' — "Quem Sabe Sabe" e "Nenhum Crime é Perfeito".

PETRÓPOLIS

ART-PALACIO — "Sinfonia do Amor".
CAPITOLIO — "S. O. S. Noronha".
PETROPOLIS — "Voltou Dentre os Mortos".
DOM PEDRO — "O Caçador da Fronteira".

JACAREPAGUÁ

BARONESA — 623 —
MARAJO' —

BANGU

MOÇA BONITA — "O Camelô da Rua Larga".
MODERNO — "S. O. S. Noronha".

CAXIAS

CAXIAS —
PAZ — "O Camelô da Rua Larga".

TRÊS RIOS

REX — "Mulheres do Pântano".

SÃO JOÃO DE MERITI

GLÓRIA —

VERBO EM FORMA NO "DISTRITO FEDERAL"

Programas

Corrida de quinta-feira

1.º Pareo — Às 13.40 horas — 1.500 metros — Cr$ 55.000,00 — Destinado a aprendizes de terceira categoria.

		Quilos	
1—1	HOYDEN	5	56
2	SAIRA	2	52
2—3	DORES DO CAMPO	8	56
4	BLONDE	10	52
5	LABIOSA	9	52
3—6	SIVA	1	58
7	ORCHITA	7	52
8	RUBI CACHA'	3	54
4—9	LA MELI	4	52
10	LUFADA	6	50
11	GINETTA	11	54

—o—

2.º Páreo — Às 14.05 horas — 1.400 metros — Cr$ 60.000,00.

		Quilos	
1—1	IRONY	6	54
2	IRISWAL	1	56
2—3	ISPALMEN	5	56
4	RUBRO NEGRO	4	56
3—5	ISSONGO	3	56
6	SWING	8	52
7	TELUS	7	50
4—8	SUNLIKE	2	52
9	EL BANDOLERO	10	52
"	JARAZAL	9	52

—o—

3.º Páreo — Às 14.30 horas — 1.400 metros — Cr$ 70.000,00

		Quilos	
1—1	JONTENES	2	56
2	JAÚNE	1	56
2—3	INTERESSA?	5	56
4	PROSA	8	56
3—5	HURRA	6	56
6	ITAJUBA'	7	56
4—7	SERTANIA	4	56
8	WALKYRIA	3	56

—o—

4.º Páreo — Às 15.00 horas — 1.400 metros — Cr$ 70.000,00

		Quilos	
1—1	FERIADO	3	56
2	ALTIMETRO	8	56
2—3	UNDALO	6	56
4	ENFEITICADA	9	56
5	ABOUKIR	10	56
3—6	FINITO	1	56
7	SORCIER	2	56
8	DOVAR	7	56
4—9	MAHARAJA	11	56
10	FORMIGAO	4	56
11	JICK	5	56

—o—

5.º Páreo — Às 15.30 horas — 1.600 metros — Cr$ 65.000,00

		Quilos	
1—1	LAROUSSE	7	50
2—2	ULYSSES	1	52
3	TAFUL	3	52
3—4	HORBAN	6	54
5	EL BACAN	5	52
4—6	SCIPIAO	4	52
"	OLIA	2	50

—o—

6.º Páreo — Às 16.00 horas — 1.500 metros — Cr$ 65.000,00 — (BETTING)

		Quilos	
1—1	CAMPONÊS	3	60
2	DIMANCHE	12	58
3	CIMBRONASSO	8	58
2—4	KADIAR	6	60
5	PEDRO	9	60
6	ABREU	11	56
3—7	HISTÓRICO	7	54
8	POMARCHUECO	1	58
9	EXP. DO SUL	4	60
4-10	ONÁRIO	10	52
11	HIRCANITO	5	58
12	ATENTO	2	58

—o—

7.º Páreo — Às 16.30 horas — 1.500 metros — Cr$ 55.000,00 — (BETTING).

		Quilos	
1—1	RAMIREZ	7	56
"	ORNAMENTO	6	60
2	CALIL	1	54
3	ZOÓFILO	16	52
2—4	BEIJO AMARGO	5	58
5	LAPACHO	4	60
6	CAPIBERIBE	14	54
7	HALLAO	10	56
3—8	TARBUX	3	54
9	MAESTRINI	9	56
10	SOVÉO	15	60
11	GIGLI	17	54
4-12	DOUTORZINHO	13	54
13	PANURGO	11	60
14	SEA PRINCE	8	54
15	PAR DE SETE	12	58
"	LANDGRAVE	2	54

—o—

8.º Páreo — Às 17.00 horas — 1.300 metros — Cr$ 55.000,00 — (BETTING).

		Quilos	
1—1	BOMARSOL	3	56
2	HERMANO	8	52
2—3	DOURADOS	9	52
4	GENAZZANO	6	52
3—5	TEJO	10	52
6	ONISCO	5	52
7	PALAFREM	4	52
4—8	ASTRO	2	60
9	TESORO	1	52
10	JONLE	7	52

Corrida de Sábado

1.º PAREO — às 13,40 horas — 1.500 metros — Cr$ 75.000,00

		Quilos	
1—1	VALENTIA	3	55
2	LIBRA	8	55
2—3	TEGUCIGALPA	1	55
4	QUIMANDA	6	55
3—5	ROIAL FILLY	5	55
6	GEREBAITA	2	55
"	LOLÓ	7	55
4—7	SEA-MEW	2	55
8	RIULA	4	55
9	MANITA	10	55

—o—

2.º PAREO — às 14.05 horas — 1.500 metros — Cr$ 75.000,00

		Quilos	
1—1	TIBIRIÇA'	3	55
2	EMOK	7	55
2—3	NACARINO	2	55
4	CASTOR	10	55
3—5	KERMANN	8	55
6	FLAUTOR	5	55
7	MANE' CHICO	9	55
4—8	ICHABO	6	55
9	KAMIAS	1	55
"	KANSAS GAY	4	55

—o—

3.º PAREO — às 14,30 horas — 1.600 metros — Cr$ 85.000,00

		Quilos	
1—1	KING LILAC	8	57
"	KARBON	9	55
2—2	RIS	4	55
3	ENTRERRIANO	1	55
4	LAMURE'	10	55
3—5	DARIUS	2	55
6	COLIGNY	11	55
7	COCAL	5	51
4—8	CARIJOS	7	55
9	CHUME	6	51
"	COSMICO	3	51

—o—

4.º PAREO — às 15 horas — 1.400 metros — Cr$ 75.000,00

		Quilos	
1—1	UGICA	8	56
2	SARAVA'	1	56
3	MISCHIEF	11	52
2—4	MARY KAR	4	56
5	NAZARE'	2	56
6	JUSSIENA	7	56
3—7	SUPIMPA	9	56
8	JAMBOREE	12	52
9	CADENCIA	7	56
4-10	MARISKA	6	56
11	MISS DENMARCK	10	56
12	BOLA SPORTSMAN	6	56

—o—

5.º PAREO — às 15,30 horas — 1.300 metros (grama) — Cr$ 85.000,00.

		Quilos	
1—1	AMOUREUSE	8	54
2	MONTEGÊ	5	54
2—3	ATE' JA'	2	54
4	DERRAMA	6	54
3—5	JUMBA	4	54
6	CLAIR	3	54
4—7	XERE'	7	50
8	CLAN	1	54
"	CLAQUE	9	54

—o—

6.º PAREO — às 16 horas — 1.400 metros (grama) — Cr$ 65.000,00 — (BETTING).

		Quilos	
1—1	IAIA' FORMOSA	10	54
"	ORA ESSA!	8	54
2	MME LA MARQUISE	12	50
2—3	IMPERATA	6	58
4	BONG LAI	11	52
5	CERRILHA	2	54
3—6	BACCHANTE	1	56
7	ZARA	4	58
8	PRUDENCIA	3	58
4—9	LELIA	5	54
10	ARREVILA	7	52
11	BOMARBEA	9	56

—o—

7.º PAREO — às 16,30 horas — 1.600 metros — Cr$ 100.000,00 — (BETTING) — Centenário do Bco. da Província do Rio Grande do Sul — (Handicap Especial).

		Quilos	
1—1	EVIL EYE	5	59
2	ILE DE FRANCE	2	50
"	FITA AZUL	8	50
2—4	ELU	12	57
5	ILEX	1	51
6	SAUTERNE	4	50
3—7	MANGAZ	11	54
8	BACCARAT	6	50
"	BON SOIR	13	50
4—9	PRETENCIOSO	9	52
10	JUGURTA	7	50
11	MAS-TUA	10	53
"	BIJOU	3	50

—o—

8.º PAREO — às 17 horas — 1.400 metros — Cr$ 75.000,00 — (BETTING)

		Quilos	
1—1	ISKANDER	4	56
"	JUAR	16	56
2	DOENITZ	12	56
3	FANDANGO	10	56
2—4	ENFIN VIOLON	2	56
5	SOUVENIR	15	58
6	BOULEVARD D'OR	14	56
7	TRISTAO	7	52
3—8	HUNDING	3	56
9	BANJO	6	56
10	FOGAREIRO	1	56
11	CARAVAN	13	56
4-12	CIRCO	5	56
13	FARO	11	56
14	MARRASCHINO	8	56
"	CENTENAIRE	9	56

Corrida de domingo

1.º PAREO — às 13,40 horas — 1.300 metros — Cr$ 80000,00

		Quilos	
1—1	TAMISA	11	55
2	ENSSIA	8	55
2—3	BAILARINA	4	55
4	BALCANICA	5	55
5	QUIMANDA	9	51
3—6	JEUNESSE	7	55
7	GAVETA	2	55
"	GEREBAITA	1	51
4—9	DOUALA	10	55
"	CANTARELLE	6	55
"	CERISE	3	55

—o—

2.º PAREO — às 14,05 horas — 1.300 metros — Cr$ 85.000,00.

		Quilos	
1—1	ORTON	4	54
2—2	LUCKY PRINCE	7	54
3	ENDIABLE'	2	50
3—4	CIBL	1	54
5	QUINSOL	6	54
4—6	SEIVAL	3	54
7	PARIETAL	5	54

—o—

3.º PAREO — às 14,30 horas — 1.400 metros — Cr$ 85.000,00.

		Quilos	
1—1	TALITA	8	55
2	VAGA	3	51
2—3	CACHETTE	6	57
4	KELIANA	4	51
3—5	NIOTSY	2	51
6	REGIA	5	51
4—7	SHAKUNTALA	7	51
"	GUALISCA	1	51

—o—

4.º PAREO — às 15 horas — 1.600 metros — Cr$ 55.000,00.

		Quilos	
1—1	LUARZINHO	3	54
"	QUEFIR	10	54
2—2	HELVETICO	1	52
3	DESERT PRINCE	7	52
4	PEKIM	8	52
3—5	BALI	11	54
6	SANAN	6	52
7	SOLJO	4	52
4—8	LAKMÉ	5	54
9	INGASSEIRO	9	60
"	SAMURAI	2	60

—o—

5.º PAREO — Grande Prêmio Distrito Federal — (3a. Prova da Tríplice Coroa) — 3.000 metros — Cr$ 600.000,00.

		Quilos	
1—1	NARVIK	6	55
2—2	VERBO	7	55
3	ARMANGNAC	5	55
3—4	KRAUS	3	55
5	LOVE AFFAIR	1	55
4—6	ACAJOU	4	55
"	MADAGASCAR	2	55

—o—

6.º PAREO — às 16 horas — 1.300 metros — Cr$ 75.000,00 — (BETTING).

		Quilos	
1—1	CASCADOR	14	56
2	PETER PAN	11	56
3	PERNAMBUCANO	2	56
4	FAIR GLAD	15	56
2—5	PANCHO FREDDY	7	56
6	BRITISH ESQUIRE	4	56
7	JEBEIL	16	56
8	FORMIGAO	12	52
3—9	JARACATIA'	13	56
10	BOMARNEIRO	10	56
11	UARU	1	56
12	UNDALO	3	52
4-13	ANFORTAS	5	56
14	WISNITZ	9	56
15	GORSE	6	56
"	FERIADO	8	52

—o—

7.º PAREO — às 16,30 horas — 1.400 metros — Cr$ 85.000,00 — (BETTING).

		Quilos	
1—1	MANASSES	7	51
2	VILAO	3	51
2—3	NEWTON	4	51
4	PERNET	8	51
3—5	TUIUTI	10	55
6	CROWN PRINCE	2	51
7	VESPER	1	51
4—8	ENSUENO	9	51
9	CONTINENTAL	6	51
10	COLJE	5	51

—o—

8.º PAREO — às 17 horas — 1.300 metros — Cr$ 80.000,00 — (BETTING).

		Quilos	
1—1	VERO	7	55
"	JABOK	5	55
2	KOPAR	16	55
3	MACON	2	55
2—4	MOBY DICK	14	55
5	JANJAK	15	55
6	BRITISH FLIER	9	55
7	TURBILHAO	10	55
3—8	VIG	11	55
9	VAL	8	55
10	SANAKAN	1	55
11	COSMICO	13	55
"	CHAMPOLLION	6	55
4-12	TEIRO'	18	55
13	CAIBOATE'	12	55
14	CRECY	4	55
15	TIGER	17	55
"	CLAMART	3	55

Gong cravou 102" nos 1500 metros: boa ação

Em pista de areia pesada foram realizados diversos trabalhos de pareIheiros que deverão ser alistados nas corridas desta semana, na Gávea.

O potro Gong, sob a direção de Bequinho, trabalhou 1500 metros em 102", agradando muito. Mangaz, com M. Henriques, na milha, fêz 106"2/5, muito bem.

Os tempos dos exercícios, de um modo geral, foram péssimos, em virtude das condições em que se acham as pistas do hipódromo.

EXERCICIOS

Os demais trabalhos anotados foram os seguintes:
ROCKET, O. Ullôa, 1.000 em 68"
EVIVA VIOLON, J. Negrello, 2.040 em 142"3/5
BAR EL JEBEL, A. Vieira, 2.040 em 142"3/5
JEUNESSE, A. Santos, 1.200 em 84"
TURQUIA, M. Silva, 1.600 em 112"
CEDRO, M. Henrique, 1.400 em 98"
TEIRO', O. Ullôa, 1.300 em 86" 45
RIO NEGRO, A. Santos, 1.300 em 92"
TIBIRIÇA, A. Neri, 1.500 em 103"
EAGLESS, U. Cunha, 1.300 em 88"2/5
NAMEER, A. G. Silva, 1.400 em 94"
FAIR GLAD, W. Andrade, 1.400 em 96"1/5
OVERSAY, M. Silva, 1.400 em 95"3/5
SANS PAREIL, O. Ullôa, 1.400 em 96"2/5
TUNIS, O. Ullôa, 1.600 em 109" 2/5
RUGENDAS, A. Vieira, 2.040 em 143"1/5
BIJOU, E. Castillo, 1.600 em 107"2/5
MARIEKA, U. Cunha, 1.300 em 92"
GONG, M. Silva, 1.500 em 102"
ENFIN VIOLON, O. Moura, 1.200 em 84"
DOENITZ, W. Andrade, 1.208 em 87"
ULYSSES, A. Neri, 1.200 em 83"
JUGURTA, A. Portilho, 1.400 em 100"4/5
NODDY, M. Silva, 1.500 em 105" 2/5
SOKOL, A. G. Silva, 1.400 em 98"
EVIL EYE, L. Rigoni, 1.00 em 101"
BOULEVARD D'OR, G. Queiroz, 1.200 em 82"
NIOTSY, U. Cunha, 1.400 em 98"2/5
NOEMI, O. Serra, 1.400 em 98" 2/5
MONTEGE, A. Araujo, 1.200 em 82"2/5
ELU, L. Rigoni, 1.500 em 104"
MANGAZ, M. Henrique, 1.600 em 106"2/5
LOVE AFFAIR, A. Santos, 1.500 em 107"
MALINA, O. Serra, 1.000 em 70"
RAYON D'OR, O. Ullôa, 1.200 em 80"2/5
ORTHON, U. Cunha, 1.300 em 88"2/5
FRONTENAC, F. Irigoyen, 1.300 em 89"
ILEX, M. Silva, 1.200 em 82"
CASTOR, J. Tinoco, 1.500 em 103"2/5
VAL, U. Cunha, 1.500 em 103"
RACY, O. Ullôa, 1.300 em 89"
BOUKARA, F. Irigoyen, 1.300 em 88"3/5
ACORIANO, U. Cunha, 1.300 em 89"3/5

W. Montanha: um ano na cêrca (Damiron)

A Comissão de Corridas resolveu suspender por um ano o jóquei Wilson Montanha (Damiron), por infração do artigo 167 do Código (não ter feito empenho em obter melhor colocação) e de acôrdo com o seu § 1.º

A Secretaria de Corridas avisa aos interessados que termina no dia 2 de julho próximo o prazo para o recebimento das inscrições clássicas relativas ao 2.º período de 1958.

DELIBERAÇÕES

As demais deliberações, relativas à sessão de ontem, foram as seguintes:

— notificação por indisciplina na partida: Ivone de Carlo (La notificação);

— chamar a atenção do tratador da égua Genucia para a baldada de sua pensionista na partida.

— multar em Cr$ 1.000,00 a tratadora Inah de Moraes (Sea Mew), por infração do parágrafo 6.º do artigo 87 do Código (não entregar em tempo o compromisso de montaria); em Cr$ 500,00 os tratadores Paulo da Fonseca e Mário Mendes, por infração da alínea "f" do artigo 44 do Código não terem apresentado as fardas dos proprietários dos animais Atento e Imfarwl, respectivamente; em Cr$ 500,00 o tratador Arnaldo Marques (Giarola), por infração do parágrafo 2.º do artigo 154 do Código (não ter comunicado o ferrageamento de sua pensionista);

— multar em Cr$ 500,00, por infração do parágrafo 2.º do artigo 158 do Código (responsáveis pela demora na apresentação dos animais no pôsto de partida), os jóqueis profissionais Adalton Santos (Nabab), Luiz Rigoni (Zuzuca), Geraldo Almeida (Nat King Cole), Waldir Meirelles (Kerman) e Hideto Akiyoski (Tesoro), Antônio Nascimento (Mischief) e até 28 de junho Manoel Silva (Siva);

— multar, por infração do artigo 170 do Código (desvio de linha), os seguintes profissionais: em Cr$ 2.000,00 Manoel Silva (Ugica, Karbon e Moby Dick); em Cr$ 1.000,00 Delmar Azeredo (Bantu), Ieda Amaral (Toledo), Ivan de Sousa (Mas Guilda), Adalton Santos (Manassés), Ubirajara Cunha (Voltigeur) e Luiz Rigoni (Ris);

— multar em Cr$ 500,00 o jóquei Daniel P. Silva (Desirado), por infração do artigo 155 do Código (perda de boné);

— suspender, por infração do artigo 58 do Código (indisciplina), os cavalariços Domingos Martins de Góes (mat. 2579) e Nelson Gonçalves (mat. 2462), o 1.º até 4 de agôsto e o 2.º até 8 de julho do corrente ano;

— determinar que a partir de segunda-feira próxima, dia 30 de junho, as inscrições para tôdas as corridas sejam recebidas somente na portaria da Vila Hípica até às 11 horas, sendo a aplicação feita na Secretaria de Hipismo;

— ordenar o pagamento dos prêmios das corridas dos dias 12, 14 e 15 do corrente mês.

Uro venceu em S. Paulo Prêmio T. Lara Campos

S. PAULO, 22 (Sport Press) — Realizou-se esta tarde, em Cidade Jardim, um programa composto de nove páreos, tendo como principal atração o Prêmio Teotônio Lara Campos, que foi vencido pelo conduzido de V. Pinheiro Filho, Uro, secundado por Sodoma, pilotado por L. Vargas. Eis o resultado geral da corrida:

1.º páreo — 2.200 metros: 1.º — Solon, J. R. Olguim; 2.º — Gól, L. B. Gonçalves. Ponta: 71,00 — Dupla: 39,00 — Placê: Não houve.

2.º páreo — 1.300 metros — 1.º — Hivan, M. Nappo; 2.º — Mabazara, E. Vieira; 3.º — Lalo, D. Freire. Ponta: 466,00 — Dupla: 66,00 — Placês: 127,00 — 21,00 e 20,00.

3.º páreo — 1.000 metros — 1.º — Xulipa, C. Taborda; 2.º — Emoción, R. Olguin; 3.º — Diablé, V. Pinheiro Filho. Ponta: 30,00 — Dupla: 79,00 — Placês: 12,00 — 14,00 e 12,00.

4.º páreo — 1.000 metros — 1.º — Solino, L. B. Gonçalves; 2.º — Egípcio, E. Del Menei Filho; 3.º — Sciapur, A. Artin. Ponta: 26,00 — Dupla: 354,00 — Placês: 13,00 — 63,00 e 37,00.

5.º páreo — 1.609 metros — 1.º — Dybarine, L. B. Gonçalves; 2.º — Meferitte, J. Roldão; 3.º — Colegial, D. Freire. Ponta: 34,00 — Dupla: 33,00 — Placês: 12,00 — 16,00 e 11,00.

6.º páreo — 1.400 metros — 1.º — Koc, L. B. Gonçalves; 2.º — Aldayo, S. Lobo; 3.º — Kassem, J. Lobato. Ponta: 21,00 — Dupla: 49,00 — Placês: 12,00 — 28,00 e 17,00.

7.º páreo — 1.300 metros — 1.º — Tasca, S. Lobo; 2.º — Crouhite, L. B. Gonçalves; 3.º — Ivan, A. M. Amorim; 3.º — Clarinet, L. B. Gonçalves. Ponta: 36,00 — Dupla: 74,00 — Placês: 20,00 — 27,00 e 16,00.

8.º páreo — 1.609 metros — Prêmio Teotônio Lara Campos. 1.º — Uro, V. Pinheiro Filho; 2.º — Sodoma, L. Vargas; 3.º — Afortunado, L. B. Gonçalves. Ponta: 45,00 — Dupla: 45,00 — Placês: 19,00 e 20,00.

9.º páreo — 1.300 metros — 1.º Lady Araby, F. Sobreiro — 2.º — Xolra, C. Taborda; 3.º — Old Girl, V. Pinheiro Filho. Ponta: 33,00 — Dupla: 32,00 — Placês: 14,00 — 18,00 e 24,00.

Movimento de apostas: Cr$ 50.822.580,00.

Movimento de concursos: Cr$ 305.155,00.

Movimento de portões: Cr$ 12.200,00.

Filho de King Salmon agradou

A atração desta semana, no Hipódromo da Gávea, é o "Grande Prêmio Distrito Federal" (terceira prova da Tríplice Coroa) que, na distância de 3000 metros e a dotação de Cr$ 600 mil, se destina a potros nacionais de três anos.

Verbo, Kraus, Eticilo, Acajou, Voltigeur, Love Affair, Tunis Turqueza, Narvik e Armagnac possivelmente aparecerão inscritos na importante prova do próximo domingo.

EXERCICIOS

Apenas um concorrente trabalhou a distância do páreo, trata-se do potro Acajou, que sob o govêrno de Francisco Irigoyen percorreu 3.040 metros em 213" 2/5, com 142" na primeira volta (2.040 ms), 142"2/5 na segunda volta, 1.600 metros finais em 111"2/5 e os derradeiros 200 metros em 13"1/5. O paulista Kraus, com Salomão Ferreira, floreou a milha e meia (2.400 ms) em 169" 2/5, primeira volta em 142", a última em 142"2/5, a milha final em 109"2/5 e os 200 em 14"4/5. O representante do "stud" Peixoto de Castro, Verbo, pilotado pelo pernambucano M. Silva, abordou a milha e meia em 167" 3/5, volta inicial em 142", volta final em 142"2/5 últimos 1.600 metros em 109"3/5 e os derradeiros 200 em 13"1/5. E finalmente Tunis, com O. Ullôa, limitou-se a um trabalho de 109"2/5 para a distância de 1.600 metros, com um final de 13"3/5.

Carlos do Carmo Cabral, preparador do pôtro Verbo

Rondó dos Cavalões

Notinhas inocentes

CASCA GROSSA — Os Cecês do Jockey Club Brasileiro não são de "Coluna Social"; não tomaram chá em criança; são "casca grossa".

O mais elementar princípio de educação manda que um homem se levante, sempre, ao falar com uma senhora, não é? Por esta pequenina coisa se distingue o homem fino, e educado, do "casca grossa".

Manda a verdade que se diga que no Jockey Club Brasileiro, que se intitula a "sala de visitas" do Rio de Janeiro, a maioria dos homens que o frequentam não prima pela fidalguia. E então, depois que o Salgado (que Deus haja) abriu as portas e facilitou a entrada, no ... (eram 2.000 sócios, passaram a ser 4.000), "melhorou muito"!

Entre os menos... "finos", digamos assim, se situam os "meninos" da Cecê. Ainda ontem pude verificar bem isso, ao subir à tôrre dos ditos, para inteirar-me sôbre a montaria da minha éguinha Sea Mew. Quando entrei, o esperto Guilherme Despentado estava sentado, e virado, de costas pra quem entra; e sentado, e de costas, permaneceu, e respondeu às minhas perguntas. "Casca grossa" legítimo.

Também sentado estava, e sentado se conservou, o sempre risonho e eficiente Bráulio Muler. O tenente Ademar Fonseca ficou em pé, porque em pé já estava. Do contrário, certamente, teria feito o mesmo que os dois...

Eu sei que os "meninos" da Cecê não gostam de mim; mas não gostar é uma coisa e educação é outra.

AINDA COM A CECÊ — Quando eu estava lá na tôrre, discutindo multa e montaria, disse-me o tenente Ademar Fonseca textualmente: "Nós aqui apenas cumprimos ordens, quem manda é Chico 20.000 e o Mariozinho".

— Ah! é? — fiz eu.

— "É, sim senhora". E repetiu: "O Mariozinho e o Chico 20.000 ... êles mandam e nós obedecemos; foi o Chico 20.000 quem mandou botar o Marçal na sua égua, porque a senhora não deu a montaria".

Vocês tão vendo como os apelidos que eu ponho pegam?

Contaram-me que falando na televisão, ontem, durante as corridas, num dos intervalos, o Cecê Paulista, Ernesto Saboya, desmoralizou a Cecê carioca, pois aludindo à desclassificação do cavalo Vândalo, no Derby Sul-Americano, disse que "em São Paulo, a direção do Jockey Club de São Paulo não admite tourada, como se admite aqui na Gávea. E lá os jóqueis já sabem: tanto faz ser um prêmio de 10 mil cruzeiros como de 1 milhão, se houver tourada, desclassificação imediata, ainda que seja o cavalo do Presidente ou do seu proprietário".

Foi forte essa, não foi? Eu não aguentava, palavra de honra.

INAH DE MORAES

Voltigeur venceu o 'J. C. de São Paulo'

O Jockey Club Brasileiro homenageou, domingo último, o Jockey Club de São Paulo, fazendo disputar um semiclássico com o nome do seu congênere bandeirante. Essa carreira reuniu um lote de animais nacionais de três a quatro anos e foi ganha, com pasmosa facilidade, pelo potro Voltigeur, supinamente bem dirigido pelo jóquei Ubirajara Cunha.

A partida dessa prova foi dada em momento oportuno, despontando o cavalo Ile de France, seguido de Tasmânia, que mais adiante cedeu o segundo posto ao Mister Bagé, enquanto que Voltigeur corria em quarto lugar. Na reta, Mister Bagé dominou o ponteiro, mas estêve pouco tempo na vanguarda, porquanto Voltigeur, lançado vertiginosamente para a frente, passou pelos adversários que o antecediam e assumiu francamente a liderança da prova. Uma vez no pôsto de honra, o filho de Orsenigo abriu luz sôbre Mister Bagé, para vir a cruzar o disco com a máxima facilidade.

1.º PAREO — 1.200 metros — Pista: AP — Prêmios: Cr$ 75.000,00 — Cr$ 22.500,00 — Cr$ 15.000,00 — Cr$ 11.250,00.

1.º Vig, M. Teixeira	55	63.740	19,00	11	11.803	54,00
2.º Grave, L. Rigoni	55	40.589	30,00	12	24.382	28,00
3.º Tabajar, O. Ulloa	55	14.826	83,00	13	16.172	40,00
4.º Emok, L. E. Castro	55	5.014	244,00	14	9.460	68,00
5.º Kansas Gay, J. Martins	55	17.939	68,00	23	7.906	81,00
6.º Penstock, U. Cunha	55	12.026	102,00	24	4.615	139,00
				33	1.534	420,00
				34	4.563	140,00
		154.134			80.425	

Não correram: Nonô e Titan.
Diferenças: 2 corpos e 2 corpos — Tempo: 80"1/5. — Vencedor: (4) 19,00 — Dupla: (12) 26,00 — Placês: (4) 15,00 e (1) 14,00. — Movimento do páreo: Cr$ 2.652.390,00.
VIG: M. C. — 3 anos — D. Federal — Por: Radar e Dover Road — Proprietário: Stud America — Treinador: Sabbatino d'Amore — Criador. Abelardo Accetta.

2.º PAREO — 1.200 metros — Pista: A. P. — Prêmios: Cr$ 80.000,00 — Cr$ 24.000,00 — Cr$ 16.000,00 — Cr$ 12.000,00

1.º Derrama, M. Silva	54	67.881	13,00	12	27.594	17,00
2.º Xaira, A. G. Silva	54	20.054	31,00	13	22.443	21,00
3.º Didática, J. Ramos	54	6.724	132,00	23	6.941	68,00
4.º Corvette, D. P. Silva	54	8.682	103,00	33	2.258	209,00
		112.341			59.236	

Não correram: Kobyla, Huy e Escarcelle.
Diferenças — 1/2 corpo e vários corpos — Tempo: 80"4/5 — Vencedor: (1) 13,00 — Dupla: (12) 17,00 — Movimento do páreo: ...... 1.715.770,00.
DERRAMA: F. C. 2 anos — São Paulo — Por: Destino e Little Baby — Proprietário: José Roberto Taranto — Treinador: Enéas Cardoso — Criador: Euvaldo Lodi.

3.º PAREO — 1.200 metros — Pista: A. P. — Prêmios: Cr$ 80.000,00 — Cr$ 24.000,00 — Cr$ 16.000,00 — Cr$ 12.000,00.

1.º Destemido, M. Silva	54	143.479	10,00	12	34.232	21,00
2.º Jungle Crier, D. P. Silva	54	8.934	164,00	13	22.445	32,00
3.º Endiablé, J. Tinoco	54	20.245	72,00	14	24.486	29,00
4.º Retruco, C. Dias, ap.	54/52	3.008	375,00	23	2.214	324,00
5.º G. de Madri, G. Almeida	54	7.806	188,00	24	3.743	192,00
				34	1.863	385,00
				44	1.287	558,00
		184.372			90.270	

Não correu: Fujikura.
Diferenças — 1 1/2 corpo e vários corpos — Tempo: 80" — Vencedor: (1) 10,00 — Dupla: (13) 32,00 — Placês: (1) 10,00 e (4) 14,00 — Movimento do páreo: Cr$ 3.088.810,00.
DESTEMIDO: M. C. 2 anos — São Paulo — Por: Manguari e Tarentaise — Proprietário: Stud Jardim Botânico — Treinador: Claudemiro Pereira — Criador: Euvaldo Lodi.

4.º PAREO — 1.300 metros — Pista: A. P. — Prêmios: Cr$ 65.000,00 — Cr$ 19.500,00 — Cr$ 13.000,00 — Cr$ 9.750,00 — Cr$ 5.000,00.

1.º Gaiúta, M. Silva	52/53	22.024	72,00	12	5.800	174,00
2.º Alusiva, A. Santos	50	16.523	96,00	13	2.277	442,00
3.º Glia, C. Paranhos, ap.	50/47	5.317	297,00	14	3.676	267,00
4.º Esmeralda, C. Dias ap	50/49	8.918	177,00	22	15.721	64,00
5.º Rebeldia, I. Amaral, ap.	56/55	87.380	18,00	23	23.243	43,00
6.º Zara, J. Tinoco	50/51	6.054	261,00	24	46.807	22,00
7.º Ipônica, G. Queiroz ap	50/48	22.024	——	33	3.611	279,00
8.º L. Ballerina, L. Rigoni	54/55	39.216	40,00	34	14.418	70,00
9.º Biella, J. Silva	56	13.162	120,00	44	11.000	92,00
		198.593			126.644	

Não correu: Las Vegas.
Diferenças — paleta e 3 corpos — Tempo: 86" 1/5 — Vencedor: (9) 72,00 — Dupla: (24) 22,00 — Placês: (9) 25,00, (4) 35,00 e (2) 57,00 — Movimentod o páreo: Cr$ 3.811.000,00.
GAIUTA: F. C. 5 anos — Pernambuco — Por: Rio Tinto e Vencedora — Proprietário: Artur Herman Lundgren — Treinador: Paulo Morgado — Criador: Artur Herman Lundgren.

5.º PAREO — 1.300 metros — Pista: A. P. — Prêmios: Cr$ 85.000,00 — Cr$ 25.500,00 — Cr$ 17.000,00 — Cr$ 12750,00.

1.º Manassés, A. Santos	55	58.384	30,00	12	21.489	49,00
2.º Karbon, M. Silva	55	51.172	35,00	13	23.868	44,00
3.º Palmar, U. Cunha	55	54.612	32,00	14	18.431	57,00
4.º King Lilac, D. P. Silva	57	51.172	——	22	5.762	183,00
5.º Lover Boy, E. Castillo	55	45.999	39,00	23	23.353	45,00
6.º Velite, R. Freitas Fo.	55	12.787	139,00	24	17.565	60,00
				34	16.996	62,00
				44	4.896	215,00
		222.954			130.759	

Não correram: Kubelik, Nameer, Verbete, Champollion.
Diferenças — 2 1/2 corpo e vários corpos — Tempo: 86" — eVncedor: (4) 30,00 — Dupla: (34) 62,00 — Placês: (4) 17,00, (8) 18,00. — Movimento do páreo: Cr$ 3.962.620,00.
MANASSES: M. C. 3 anos — São Paulo — Por: Eclat e Rubiacea — Proprietário: Stud Assunmpção — Treinador: J. E. Silva Lima — Criador: Fazenda São João e Graça.

6.º PAREO — 1.200 metros — Pista: A. P. — Prêmios: Cr$ 75.000,00 — Cr$ 22.500,00 — Cr$ 15.000,00 — Cr$ 11.250,00 — Cr$ 5.000,00.

1.º Enssia, F. G. Silva ap	55/54	47.564	31,00	11	17.954	51,00
2.º Fair Helen, A. G. Silva	55	3.264	452,00	12	6.513	141,00
3.º Sea-Mew, A. Marçal	55	2.302	641,00	13	5.589	165,00
4.º R. Filly, L. Rigoni	55	46.280	32,00	14	56.528	16,00
5.º Karanda, H. Cunha ap	55/53	9.710	152,00	23	1.631	565,00
6.º Fiança, J. Barros	55	2.711	544,00	24	4.864	189,00
7.º Corontá, J. Silva	55	74.016	19,00	33	460	2.003,00
				34	6.074	152,00
				44	16.185	57,00
		185.847			115.898	

Não correram: Quimanda, Gerebasita, Boutique e Jaoba.
Diferenças: vários corpos e 1/2 cabeça — Tempo: 81" 1/5 — Vencedor: (1) 81,00 — Dupla: (13) 165,00 — Placês: (1) 20,00 e (7) 97,00 — Movimentod o páreo: Cr$ 3.401.980,00.
ENSSIA: F. C., 3 anos — São Paulo — Por: Wood Note e Arapuca — Proprietário: Stud Marajó — Treinador: Miguel Gil — Criador: Haras Artim.

7.º PAREO — 1.600 metros — Pista: G. P. — Prêmios: Cr$ 180.000,00 — Cr$ 54.000,00 — Cr$ 36.000,00 — Cr$ 18.000,00.
(PREMIO JOCKEY CLUB DE S. PAULO)

1.º Voltigeur, U. Cunha	57	39.408	45,00	12	4.038	264,00
2.º Mister Bagé, J. Tinoco	56	19.022	92,00	13	10.995	97,00
3.º Encouraçado, G. Almeida	55	4.173	420,00	14	4.705	226,00
4.º Tasmânia, O. Ulloa	57	32.588	54,00	22	2.267	470,00
5.º I. de France, A. Portilho	59	9.604	183,00	23	35.708	30,00
6.º La Morocha, D. P. Silva	57	4.845	362,00	24	12.982	82,00
7.º Jamaica, L. Rigoni	58	111.052	16,00	33	22.847	47,00
				34	40.433	26,00
		220.693			133.973	

Não correram: Verbo, Armanganac, Luarzinho, Jalerino e Crown Prince.
Diferenças — vários corpos e 2 corpos — Tempo: 100" — Vencedor: (11) 45,00 — Dupla: (34) 26,00 — Placês: (11) 25,00 e (8) 33,00. — Movimento do páreo: Cr$ 3.904.020,00.
VALTIGEUR: M. C., 3 anos — São Paulo — Por: Orsenigo e Volage — Proprietário: Stud Seabra — Treinador: Pedro Gusso Fo. — Criador: Roberto e Nelson eSabra.

8.º PAREO — 1.500 metros — Pista: A. P. — Prêmios: Cr$ 80.000,00 — Cr$ 24.000,00 — Cr$ 16.000,00 — CrI 12.000,00.

1.º Ris, L. Rigoni	55	59.242	32,00	12	29.965	37,00
2.º Moby Dick, M. Silva	55	65.635	29,00	13	8.747	125,00
3.º Vero, A. Rosa	55	63.582	30,00	14	32.394	34,00
4.º Cósmico, P. Labre	55	35.317	54,00	22	2.565	426,00
5.º Crecy, A. Marçal	55	9.812	195,00	23	6.790	162,00
6.º Clúme, D. P. Silva	55	35.317	——	24	28.757	38,00
7.º Kopar, L. E. Castro	55	3.552	539,00	33	1.048	1.047,00
8.º Macon, I. Amaral ap.	55/54	3.604	531,00	34	9.064	121,00
				44	18.690	59,00
		240.744			138.020	

Não correram: Caiboaté, Janjak e Clamart.
Diferenças: focinho e vários corpos — Tempo: 99" 2/5 — Vencedor: (3) 32,00 — Dupla: (12) 37,00 — Placês: (3) 21,00, (1) 20,00 — Movimento do páreo: Cr$ 4.272.180,00
RIS: M. A., 3 anos — R. Janeiro — Por: Carrasco e Sabina — Proprietário: Stud Vargem Alegre — Treinador: Levi Ferreira — Criador: Osvaldo Aranha.

MOVIMENTO DE APOSTAS	CR$ 26.825.770,00
CONCURSOS	CR$ 1.234.535,00
T O T A L	CR$ 28.070.305,00

CONCURSOS E BETTINGS

Os Concursos e Bettings, anteontem, patrocinados pelo Jockey Club Brasileiro, tiveram os seguintes resultados:

CONCURSO DE 6 PONTOS — 598 ganhadores — Rateio: Cr$ 492,00.

CONCURSO DE 7 PONTOS — 29 ganhadores — Rateio: Cr$ 10.670,00.

BETTING SIMPLES — Combinação 1 — 11 — 3 — 143 ganhadores — Rateio: Cr$ 498,00.

BETTING DUPLO — Combinação 1/7 — 11/8 — 3/1 — 13 ganhadores — Rateio: Cr$ 24.048,00.

CURSO JURA PARA MOTORISTAS

Curso rápido para motoristas e motociclistas profissionais e amadores. Curso especial para sras. e srtas. — Registros de carteira de motoristas — Tratamos também de: perícias judiciárias de veículos, licenciamento, transferências e renovações de quaisquer veículos.

ARARÊ & H. S. FERRAZ

Escritório: RUA VISCONDE DO RIO BRANCO, 16 — 1.º andar sala da frente — Tel.: 52-4425

ESPECIALIZADA EM CONSÊRTO E REVISÃO DE

Serviço rápido econômico e garantido. Executado por técnicos especializados.

A VELOZ S/A

ASTENIA SEXUAL

Voronof revolucionou a medicina demonstrando a possibilidade de restauração das energias perdidas e do vigor sexual. Chamamos, pois, a atenção da classe médica para a fórmula do TONOKLEN (comprimidos) destinada à restauração das funções genitais. Caixa Postal, 4 — Tijuca — Rio. — Tel.: 48-3087

TERRENOS EM NITERÓI

Vendemos em prestações mensais desde Cr$ 250,00 sem juros, magníficos lotes situados a 20 minutos da estação das Barcas, de 10 x 30 metros, já demarcados, em ruas abertas e prontos para receber construções. Posse imediata. Bairro servido por ônibus e lotações, com água, luz, telefone, cinema, escolas, churrascarias, etc., junto à estrada asfaltada Amaral Peixoto. Loteamento de acôrdo com o Decreto-lei 58 e Regulamento Decreto 3079. Procure-nos HOJE MESMO para combinar sua visita aos terrenos, sem despesa ou compromisso. AV. RIO BRANCO, 14 — 11.º andar. Tels.: 43-8578 e 43-9486.

ILUMINAÇÃO MODERNA

Modelos variados, Côres Inalteráveis

SOBRADO DOS PREÇOS DE ATACADO

Rua Hadock Lôbo, 73 - Sobrado

Tel.: 28-9467

(Favor subir a escada)

SÃO JOSÉ DOS CAMPOS — CAMPOS DE JORDÃO —

Ônibus diários e diretos para São José dos Campos e dando ligações com Campos de Jordão. Admire o progresso de São José e goze as delícias de Campos de Jordão.

Informações e venda de passagens — Estação Rodoviária — Praça Mauá — (balcão da administração: Tel. 23-3414). Em São José dos Campos — Bar Santa Helena — Rua 15 de Novembro, 112 — Tel.: 442. Aceitam-se encomendas e alugamos ônibus especiais.

GILMAR ENFRENTA HOJE (ÀS 15 HS.) O ATAQUE ATÔMICO DA FRANÇA

DINAMITADOR

Êste é Just Fontaine o canchà francês que marcou mais gols do que todo o ataque alemão, segundo do campeonato. Vai travar um duelo de gigantes, hoje, com Orlando. Quem vencerá?

FRANÇA

DEGRAU FATAL A 2 PASSOS DO TÍTULO

Tudo que se fêz prêso por um fio

ESTOCOLMO, 23 — (De Ney Bianchi, enviado especial do DC) — Apenas hoje, às 18 horas, será formada em definitivo a equipe brasileira para o cotejo de amanhã, contra a França, no Estádio "Raasunda", sob a arbitragem de Griffiths.

Isto porque duas dúvidas persistem, preocupando o treinador Vicente Feola: Gilmar, que deixou o treino desta manhã claudicando da perna esquerda e o comandante Vavá, que ainda sofre da pancada no tornozelo (presente de Krijevski).

FRANCESES "DE ÔLHO"

Sob um sol muito quente e um gramado em excelente estado, os jogadores brasileiros treinaram, na manhã de hoje, perante umas 300 pessoas, entre as quais, evidentemente, alguns franceses, que aproveitaram para úteis observações.

Durante 25 minutos, sob a direção de Paulo Amaral, foi feito um exercício puxado de ginástica. Em seguida, com grande bom humor, realizou-se o chamado treino de "dois toques", durando meia hora. Depois, Pelé demonstrou o seu talento de goleiro, defendendo umas "bombas" de Mazzola, Garrincha e Castilho. Enquanto isso, Vavá era testado, para ver a solidez do seu tornozelo atingido.

FEOLA SATISFEITO

A despeito das dúvidas de Gilmar e Vavá (Castilho e Mazzola de sobreaviso), Feola parecia muito satisfeito, após o treino, chegando mesmo a declarar: "O estado de Gilmar não me parece sério e êle deverá jogar. O caso de Vavá já é mais delicado".

Em seguida, o preparador brasileiro falou do atual alojamento da seleção brasileira: "O hotel é bom, mas o vai-e-vem dos fregueses incomoda muito. Assim, qualquer que seja o resultado do jôgo, voltaremos a Hindas na quarta-feira, a fim de nos prepararmos para a disputa da final ou do terceiro lugar".

Hoje, à tarde, os jogadores brasileiros irão passear e até à realização do encontro de amanhã, diante da França, não mais concederão entrevistas, permanecendo apenas os dirigentes à disposição dos jornalistas.

VAVÁ SENTE-SE BEM

Ouvimos a palavra do comandante Vavá: "O meu tornozêlo ainda está inchado, mas não dói mais. Julgo-me em condições de manter o meu lugar e lutar contra a França, um adversário difícil, mas não impossível de ser vencido".

ATAQUE X DEFESA

Detalhe curioso do encontro é que estarão se defrontando o melhor quinteto ofensivo do campeonato (França), com 15 gols e a melhor defesa do certame (Brasil), com nenhum gol sofrido. Gilmar, goleiro menos vazado, terá de se haver com o "artilheiro" Fontaine.

Enquanto o Brasil tem dois problemas, na escalação, os franceses não apresentam dúvidas, segundo o seu treinador Paul Nicolas. Estão tranquilos e acreditam piamente no prosseguimento da campanha vitoriosa.

A elevação da temperatura, com o início do verão sueco, veio a beneficiar a equipe brasileira. Os termômetros atingem a média de 22 graus, servindo de "handicap" aos sul-americanos.

O encontro, previsto para as 15 horas (hora do Rio de Janeiro), será precedido de demonstrações de ginástica sueca.

TRAVE JOGOU POR GALES

Esta nem os milagres de Kelsey neutralizariam. De lé, a flecha negra da equipe brasileira, entrou rápido e testou magistralmente. O couro venceu o grande arqueiro do Arsenal e foi chocar-se com a trave.

INVENTÁRIO GERAL DAS QUARTAS DE FINAL

Grupos	Países	Jôgos	Vitórias	Empates	Derrotas	Pontos
Grupo I	Alemanha	3	1	2	0	4
	Argentina	3	1	0	2	2
	Irlanda	3	1	1	1	3
	Tchecosl.	3	1	1	1	3

(*) — Tchecoslováquia e Irlanda do Norte jogaram um "match" de desempate, vencendo os irlandeses por 2 x 1 na prorrogação.

Grupos	Países	Jôgos	Vitórias	Empates	Derrotas	Pontos
Grupo II	Iugoslávia	3	1	2	0	4
	França	3	2	0	1	4
	Paraguai	3	1	1	1	3
	Escócia	3	0	1	2	1
Grupo III	Suécia	3	2	1	0	5
	Gales	3	0	3	0	3
	Hungria	3	1	1	1	3
	México	3	0	1	2	1

(*) — Gales e Hungria, por estarem também empatados no "average", tiveram que jogar um "match" de desempate, cabendo a vitória aos galeses por 2 x 1.

Grupos	Países	Jôgos	Vitórias	Empates	Derrotas	Pontos
Grupo IV	Brasil	3	2	1	0	5
	URSS	3	1	1	1	3
	Inglaterra	3	0	3	0	3
	Austria	3	0	1	2	1

(*) — Inglêses e russos tiveram que dis putar um jôgo de desempate, triunfando os soviéticos por 1 x 0 no tempo regulamentar.

Quartas de final

Classificaram-se e disputaram as quartas de final, os seguintes países:

I. Alemanha x Iugoslávia
II. França x Irlanda do Norte
III. Suécia x URSS
IV. Brasil x País de Gales

SEMIFINAIS

I. Suécia
Alemanha

II. Brasil
França

FALECEU CÂNDIDO DE OLIVEIRA

ESTOCOLMO, 22 (Asap.-DC) — Faleceu repentinamente, nesta Capital, o jornalista português Cândido de Oliveira, antigo selecionador lusitano e ex-técnico do C. R. Flamengo, do Rio de Janeiro.

O passamento do jornalista chocou profundamente a todos os que se encontram na Suécia, especialmente a delegação brasileira, com quem o extinto mantinha laços de sólida amizade.

GOSLING LOUVADO NA SUÉCIA

ESTOCOLMO, 23 (de Ney Bianchi, enviado especial do DC) — "O Brasil possui o melhor serviço médico do campeonato", afirmou o professor Panzeli, da Universidade de Milão, depois de estudar os planos médicos de tôdas as delegações concorrentes ao VI Campeonato Mundial.

"Não só as instalações montadas pelo dr. Hilton Gosling são as mais perfeitas e funcionais — continuou o famoso especialista italiano — como também as condições atléticas dos brasileiros são as de mais elevado índice, demonstrando a que alturas chegou, no Brasil, o feliz consórcio do futebol com a medicina.

(Conclui na pág. 11)

Vavá depende da revisão

ESTOCOLMO, 23 (de Ney Bianchi, enviado especial do DC) — Embora nada tenha sentido durante o treino de hoje, o centroavante Vavá somente terá a sua escalação definitivamente confirmada para o jôgo com a França amanhã pela manhã, após revisão médica que estará a cargo do médico Hilton Gosling.

Deve-se ressaltar, todavia, que o técnico do escrete brasileiro, Vicente Feola, conta como certo o aproveitamento de Vavá no comando do ataque, tendo expri-

(Conclui na pág 11)

DESEMPATE SERIA NA QUINTA-FEIRA

ESTOCOLMO, 22 (SP-DC) — Em caso de empate entre Brasil e França, o encontro-desempate será disputado na quinta-feira, no mesmo Estádio Rassunda e com o mesmo trio de arbitragem.

Apenas o juiz será o suiço Paul Wyssling, ficando Griffiths numa das "bandeirinhas", como auxiliar. Isso, é claro, se não houver um vencedor de Brasil x França.

PERMANENTES

Recebemos e agradecemos os permanentes do Clube de Regatas Vasco da Gama para as reuniões sociais e desportivas do corrente ano.

Hoje, a sensacional 'Corrida de S. João'

Realiza-se hoje, às 21 horas, no percurso Usina-Campos Sales, a sensacional «Corrida de São João», promovida pelo América F.C., com o patrocínio do DIARIO CARIOCA e de «Manchete Esportiva».

Corredores dos mais destacados estarão em atividade, logo mais, d'sputando a vitória, nesta prova que será controlada pela Federação Metropolitana de Atletismo e pela Escola Nacional de Educação Física e Desportos.

OS INSCRITOS

São concorrentes à competição: Do Botafogo: 1 — Armindo Jo Sdéslaavi mindo José da Silva; 2 — Dante Pereira de Oliveira; 3 — Devair Rodrigues; 4 — Edir Fortunato da Silva; 5 — Ezequiel Bernardino; 6 — Flávio Toledo Ribas; 7 — Germano da Silva; 8 — Jeovane Severino de Morais; 9 — Hélio Soares; 10 — Joel Francisco Urtiga; 11 — Joaquim Pereira de Oliveira; 12 — Manoel Pereira de Oliveira; 13 — Osneide Cordeiro; 14 — Stéfano Petreski; 15 — Deco Ribas de Oliveira e 16 — José de Alencar; 400 — Luis Felipe de O. Costa (Maracanã E.C.) 401 — Nilo da Silveira Brum (Maracanã); 404 — Joaquim Pinto Quaresma (Maracanã); 405 — Wilson da Silva (Maracanã); 406 — José Pereira Ribeiro (Maracanã); 407 — Nélson de Sousa (Maracanã); 408 — Júlio César Martinete (Expressinho F. C.); 409 — Almir Gomes Cardoso (A. A. Falcão; 411 — Júlio Santos (Ed. Física); 412 — Chocolate (Ed. Física); Do Magnatas — 413) — Dirceu Vaz da Fonseca; 414 — Francisco de Assis Bastos; 415 — Luis Paulo dos Santos; 416 — Antônio de Oliveira. Do América F. C. — 417 — José Elias; 418 — Valdomiro Teófilo; 419 — Luís Ramos; 420 — Abrahão; 421 — José Leal; 422 — Antão Ribeiro; 423 — José Mynssen Morais; 424 — João Batista da Silva; 425 — Edson Ferreira Siqueira; 426 — Dirceu Lopes; 427 — Darci Bonfim; 428 — José Clarmento; 429 — Roberto Loureiro; 430 — Arnaldo Cavalcanti Pelota; 431 — José Olavo M. F. Silva; 432 — José Roberto P. Silva; 433 — Carmelito Evangelista; 434 — Francisco Barros; 435 — Waldemir Pinheiro; 436 — Francisco Chaves Pinheiro; 437 — Bolinário Dias Paes

(Conclui na 11ª página)

Eis um grupo de atletas do América F. C. Sob a orientação do técnico Roberto Mariano, êstes jovens tentarão vencer, hoje, a "Corrida de São João"

FRANCESES: QUARTO LUGAR SERÁ HONRA

ESTOCOLMO, 23 (de Ney Bianchi, enviado especial do DC) — Ressaltando que na pior das hipóteses a França será a quarta colocada da Copa do Mundo, os correspondentes franceses, às vésperas do jôgo Brasil x França, julgam que o seu país já cumpriu a sua missão, tendo caminhado, mesmo, além do esperado.

Nos seus prognósticos para o jôgo, os jornalistas franceses, contudo, se dividem, uns considerando a peléja como "pão ganho" para a França, outros a julgando mais favorável ao time brasileiro, mas todos mostrando-se unânimes quando admitem que os dois países disputarão um jôgo das mais altas proporções.

NAO LEVAVA BAGAGEM

A maioria dos comentaristas da França presentes ao desenrolar desta Copa do Mundo admitem que o time francês surpreendeu com a campanha que até aqui desenvolveu. Opinam que a seleção do seu país não possuia bagagem suficiente para ultrapassar as oitavas de final.

Vendo-a agora como semifinalista, os jornalistas da França, embora acreditando numa vitória sôbre o Brasil, afirmam que os jogadores do seu país cumpriram inegàvelmente a sua missão, dando ao mundo a verdadeira fôrça do atual futebol francês.

SEM NERVOS

Êste, de modo geral, o tema dos comentários franceses, que julgam o "match" de amanhã como um encontro entre uma equipe que vem jogando bem, mas que não possui o mesmo estado de nervos e a mesma responsabilidade do seu adversário, um dos favoritos reais da Copa do Mundo.

PUSKAS: EU QUERIA SER HÚNGARO

MADRI, 23 (FP) — Falando ao jornal desta capital, "Marca", o famoso craque de futebol Ferenc Puskas, frisou: "Não voltei para a minha Pátria porque na Hungria eu queria ser húngaro".

O ex-jogador do Honved (de Budapeste) que atualmente milita no Real Madri salientou ainda que jamais imaginou que na Hungria se chegasse a tal ponto de desumanidade, com a execução de Nagy e do general Pal Maleter, a quem conhecia pessoalmente, e é por isso "que não posso voltar para a minha pátria, pois na Hungria eu queria ser húngaro", concluiu o famoso jogador.

Dois 'passeios' do DC no J. do Comércio

Iniciando com uma vitória da equipe da redação (4x1) e culminando com outra da representação da oficina (3x1), o DIARIO CARIOCA marcou dois expressivos triunfos sôbre o "Jornal do Comércio", em confrontos futebolísticos disputados domingo, no campo do Olaria.

Em ambas as partidas o DC revelou uma superioridade futebolística flagrante e incontestável, que se manifestou do primeiro ao último minuto dos dois confrontos, nos quais até o clássico "baile", de uma equipe que domina e vence fàcilmente, foi ensaiado pela turma aqui da casa.

"GOALS" ASSINALADOS"

Zezé Cordeiro (2), Freire e Presidio construiram o marcador da vitória do time da redação do DC, que não pôde contar, domingo, com alguns dos seus mais destacados valores. Mesmo assim, entretanto, deu "passeio" no adversário.

Para a equipe da oficina marcaram Quincas, Cacaréco e Arual.

TAÇA OFERECIDA

O DC ofereceu, antes do jôgo, uma taça ao "Jornal do Comércio", denominada "Taça Amizade".

Foi observado também um minuto de silêncio em memória do jornalista João Melo (do "Jornal do Comércio"), falecido recentemente.

GRATOS

Os responsáveis pelos quadros de futebol do "Jornal do Comércio" e do DIARIO CARIOCA agradecem a direção do Olaria Atlético Clube, a gentileza de cederem sua praça de esportes para a realização da partida.

NOTICIÁRIO DA F. A. E.

No programa que realiza semanalmente na Rádio Mairink Veiga, a FAE, através dos seus dirigentes, entrevistará hoje à noite, o Presidente da Confederação Brasileira de Desportos Universitários — acadêmico Mauro Leite Soares —, que focalizará questões referentes aos Jogos Brasileiros de Belo Horizonte.

Por outro lado, o Departamento de Publicidade da Federação Atlética dos Estudantes comunica que suspenderá as suas atividades até o dia 4 de julho.

BRASILEIROS FANATIZAM WILLY MEISL

GOTEMBURGO, junho (de Ney Bianchi, enviado especial do DC) — Na semana que passou, as duas coisas mais comentadas em tôrno da Copa do Mundo foram, respectivamente, a atuação do Brasil contra a Rússia — notadamente as performances de Garrincha e Didi — e a derrota e eliminação da Inglaterra, ante os mesmos soviéticos.

O consagrado crítico inglês Willy Meisl, examinando em seu jornal (**World Sports**) a atuação do quadro brasileiro, disse textualmente: — "somente os três primeiros minutos de jôgo oferecidos pelos brasileiros contra a Rússia valeram a longa viagem que fizemos de Londres até aqui. Jamais, em nossa carreira, presenciamos algo tão impressionante em matéria de futebol".

SÃO REIS: QUE SE LHES ENTREGUE A COROA

O próprio Meisl ajunta, entre fanático e crítico: — "Em sua produção total dentro da cancha, os brasileiros superaram tudo o

(Conclui na pág 11)

SUÉCIA E ALEMANHA AGITAM GOTEMBURGO

GOTEMBURGO, 23 — (De Ney Bianchi, enviado especial do DC) — Suécia e Alemanha Ocidental estarão lutando amanhã, no famoso Estádio de «Nya Ullevi», pelas semifinais da «VI Copa Jules Rimet».

A Alemanha está em plena campanha do bicampeonato, enquanto os suecos, de prováveis «out-siders», agigantaram-se, nesta disputa, tendo sofrido apenas um gol contra e um empate, até agora.

NÚMEROS DAS CAMPANHAS

Confiantes, os suecos aguardam o momento da luta, tendo a beneficiá-los os fatores: campo e torcida. Enquanto isso, o treinador alemão Sepp Herberger permanece reservado, o mesmo podendo ser dito em relação a George Raynor, que dirige a Suécia.

Eis a campanha germânica: empates com a Tchecoslováquia e Irlanda (2x2) e vitória sôbre a Argentina (3x1). Já nas quartas de final, derrotou a Iugoslávia por 1 tento a zero.

Quanto à Suécia, venceu o México por 3x0; 2x1 contra a Hungria e 0x0 contra o País de Gales (com cinco reservas). Na partida das quartas de final, abateu a União Soviética por 2x0, mostrando condições de brilhar na Copa, pois o seu adversrio é realmente categorizado.

Verifica-se, assim, que o ataque da Alemanha obteve oito gols, enquanto o da Suécia ficava com sete. Mas, a defesa da Suécia deixou passar apenas um gol, enquanto a da Alemanha foi vazada cinco vêzes. O saldo da Suécia é melhor, com seis gols a favor, enquanto os alemães possuem apenas três.

EQUIPES PROVÁVEIS

Ambos os quadros adotam sistema idêntico de jôgo: defesa vigilante, com rápidos contra-ataques. Contudo, os germânicos possuem uma retaguarda muito mais pesada, sendo mais velozes, os seus jogadores, do que os suecos. São considerados os "cobras" da Alemanha, para êste encontro, os jogadores: Erhardt (zagueiro central), Eckel (médio) e os avantes Rhan e Fritz Walter (o Zizinho alemão). Pela Suécia, o zagueiro central Gustavsson e os atacantes Hanrim, Liedholm e Skoglund.

As equipes deverão jogar assim:

ALEMANHA — Herkenrath; Stollenwerth, Ehrardt e Juskowiak; Eckel e Szymaniak; Rhan, Fritz Walter, Seelers, Schimidt e Schaefer.

SUÉCIA — Svensson; Bergmark, Gustavsson e Axbom; Borjesson e Parling; Hamrin, George

(Conclui na pág. 11)

O ROMANCE DA COPA DO MUNDO

(De NEY BIANCHI, enviado especial do DIARIO CARIOCA)

Gales jamais foi um adversário perigoso

GOTEMBURGO, junho (Via Panair do Brasil) — Para início de conversa: não foi uma boa partida. O Brasil jogou mal e o País de Gales jamais demonstrou possuir condições para vencer. Isso — repetimos — apesar da equipe nacional não estar devidamente inspirada.

Desta vez tudo aconteceu diferente: o Brasil esteve tàticamente certo. Atacou por onde devia atacar, defendeu onde devia defender. Sòmente faltou rapidez na hora dos arremates. Talvez alguns enfeites demasiados tenham surgido em lugar dos tiros eficientes à meta.

VIOLÊNCIA ATÉ ONDE O FÔLEGO DEU

De antemão, já se sabia que o time do País de Gals era um dos mais viris de quantos disputavam a Copa. Mais do que êle só o alemão. Mas faltou-lhe fôlego para manter o mesmo ritmo de pancada até o final. Tècnicamente, a equipe galesa é bem inferior à inglêsa (que não é boa também, convenhamos). Inclusive a defensiva, que os inglêses sempre tiveram bem plantada, no País de Gales não é arma poderosa, mostrando inúmeras brechas e propiciando, nos flancos, infiltrações perigosíssimas.

A preocupação principal dêles, desde o princípio, foi marcar Garrincha. Cercaram-no o quanto puderam. Quando Garrincha recuou, procurando atrair pelo menos um dêles com o que abriria uma brecha perigosa no costado direito da cancha), deixaram-no afastar-se. E se deram mal, pois, sem estar em tarde das mais brilhantes, Garrincha foi peça valiosa no mecanismo que funcionou dosadamente para a vitória mínima.

A afirmação de que o País de Gales jamais foi um adversário perigoso está no próprio fato dêles só terem atirado à meta com regular perigo UMA VEZ em todo o "match". E, assim mesmo, nesta oportunidade, Gilmar arrecadou o balão com a maior facilidade dêste mundo.

O AZAR DE PELÉ E OS PROBLEMAS DE MAZZOLA

Em matéria de chances para o gol, só o Brasil as possuiu. Pelé, por exemplo, perdeu um gol certíssimo na primeira fase quando emendou mal um violento passe de Garrincha, da direita. O próprio Pelé, depois do gol, carimbou o travessão, quando gol parecia iminente. Mazzola foi outro que faltou em alguns momentos. Por possuir alguns problemas (sabe-se lá quais são), por temer sentir a perna recentemente atingida, ou por outra coisa qualquer, o fato é que Mazzola não foi o mesmo homem que estamos acostumados a ver comandando o ataque brasileiro. Falhou muito, correu pouco e mereceu até algumas recriminações veladas no vestiário.

Assim, com seus dois principais finalizadores pouco felizes (apesar de Pelé ter marcado um golaço), o Brasil ficou realmente com pouca chance de golear, restringindo-se, por isso mesmo, a um magro 1x0, placar que, muito particularmente, achamos ser ideal para um time ao qual interessa, no momento, vencer, e não dar "baile" ou golear.

BALANÇO GERAL: FOI O PIOR, MAS BOM

Num rápido balancete geral de todos os jogos do Brasil, até agora, chegaremos à conclusão óbvia que a atuação do time tècnicamente, contra o País de Gales, foi a mais fraca, considerando os jogos com a Austria, a Inglaterra e a Rússia. E, sendo fraca, foi boa, embora possa parecer paradoxal, aqui também. Porque o fraco brasileiro foi muito superior ao padrão normal dos seus adversários fortes de botas, mas fracos de técnica.

Sòmente uma virtude os galeses souberam mostrar, melhor que os inglêses. A de serem mais batalhadores, mais entusiasmados. Dedicaram-se à luta com uma vontade tremenda. Jamais nos ameaçaram a meta, mas raras vêzes permitiram que criássemos muitas situações de real perigo para suas côres.

Para o Brasil — vale a pena repisar êsse ponto — foi ótimo vencer apenas de um a zero. Isso nos deixa quase que uma espécie de certeza de que contra a França, nas semifinais, o quadro saberá se encontrar definitivamente.

TÀTICAMENTE O BRASIL ESTÊVE CORRETO. GALES, NÃO

Tàticamente os brasileiros estiveram corretos. Os baleses, não. O chamamento de Garrincha para atrair o seu marcador para o meio de campo, deu certo em algumas ocasiões. Em uma delas Pelé pôde escapar com tranquilidade pela ponta direita, ameaçando sèriamente o arco defendido por Kelsey. A meia cancha esteve tôda à mercê de Zito e Didi, dois dos melhores jogadors do time no "match". A defesa, férrea, excepcional na cobertura e òtimamente plantada.

Por fim, o ataque. As manobras foram sempre boas. Os cruzamentos e as deslocações, corretas. A triangulação dos jogadores mais uma vez acertou em cheio. Pena que tenha sido dirigida, no mais das vêzes, pelo miolo da área, justamente onde galeses estavam mais reforçados.

Quanto aos galeses, tentaram transformar seu "WM" original num ferrôlho elástico. Desfizeram o "quadrado mágico" da meia cancha — que não podia trabalhar com tranquilidade por causa das atuações de Didi e Zito, e reforçaram as suas laterais, onde o Brasil procurava forçar o jôgo, vez por outra. No ataque usaram a mesma tática inglêsa: bolas longas para as pontas e centros pingando para a meta. Nenhum time fará gol assim na defesa do Brasil, a não ser que tenha muita sorte.

Esse foi o espelho do "match". Feola gostou da produção do time, conquanto tivesse ficado surprêso com a atuação do País de Gales. Com êsse futebol que apresentamos contra Gales, talvez não consigamos uma campanha muito fácil daqui para frente. Mas dizemos com otimismo: êle não dá, ainda, para nos fazer pensar em derrota.

Ganhou aposta e tiro no coração

Ainda não foi encontrado o «book-maker» conhecido por «Xadico» que, na tarde de domingo, em frente ao bar «Amarelinho», Rua Lopes Quintas, 84, matou com um tiro no coração o seu cliente Eduardo Ferreira do Vale, pintor de automóveis, que apostara no cavalo «Vig».

Eduardo ganhou a aposta, foi cobrar e recebeu, de «Xadico», um tiro no coração, indo morrer na mesa de operação do Hospital Miguel Couto. A Polícia está no encalço do matador, que fugiu após balear Eduardo.

NÃO VALEU A PENA

Segundo soube a reportagem do DC, Eduardo tinha grande esperança em ganhar o páreo onde corria "Vig". Ouviu o desenrolar pelo rádio e prometeu à irmã um presente se ganhasse. Ganhou, disse que "ia buscar o dinheiro com um amigo", foi ao "Amarelinho" e "Xadico" deu-lhe o tiro que o prostrou. O 1º Distrito investiga o crime.

POSTOS EM LIBERDADE OS FALSÁRIOS

SÃO PAULO, 23 (AsapressDC) — Na tarde de sábado último, em virtude da decisão do Juiz da 7a. Vara Criminal, Hugo de Matos e Ondina de Sousa Camargo, responsáveis pelo desfalque de 5 milhões de cruzeiros contra o Banco do Estado de São Paulo, foram postos em liberdade.

Quem encontrou a máquina fotográfica?

O fotógrafo Francisco Alaor Barreto, dêste jornal, tendo esquecido a sua máquina "Roleiflex" e um flash eletrônico marca "Brow Robby", em bôlsa de couro, na noite de sábado, em um lotação da linha "Praça Paris-Lins de Vasconcelos", faz um apêlo no sentido de que o motorista daquêle coletivo a devolva, ou se comunique com as autoridades do 22.º DP ou para a nossa redação.

Os objetos perdidos são avaliados em Cr$ 40 mil. Policiais daquêle Distrito, onde a queixa foi apresentada, estão realizando diligências, com a finalidade de descobrir o destino dos pertences do queixoso.

ENGENHEIRO EXPLICOU O DESABAMENTO

Negando ter qualquer responsabilidade pelo desabamento do prédio da Rua do Rosário, 171, o engenheiro Silvio Fernando Meanda, ontem, ao ser interrogado na 15a. Vara Criminal, atribuiu a causa do acidente às escavações feitas depois do rebaixamento do lençol de água, feito sob sua supervisão nas fundações do prédio em construção ao lado do que desmoronou.

Esclareceu haver construído a cortina de escoramento para as escavações a uma profundidade de 3 metros, constando depois que os trabalhos executados atingiram o dôbro dessa medida, isto é, seis metros. Para explicar melhor ao juiz Morais e Barros o acontecido, reproduziu o desabamento em um modêlo em escala reduzida do prédio sinistrado.

Carro foi ao poste causando 3 feridos

O carro «Chevrolet» n.º 4115, pertencente ao DFSP, placa n.º 9-23-13, que era dirigido com excessiva velocidade pelo motorista Esmeraldo Mariano de Sousa, chocou-se, ontem, à tarde, com um poste situado defronte ao n.º 780 da Avenida Suburbana, perto da cancela do trem.

O motorista e os feirantes Absalão Mariano de Sousa, seu irmão, e Luís da Fonseca, que estavam na camioneta, foram conduzidos para o Hospital Getúlio Vargas com contusões e escoriações, retirando-se após serem medicados.

VIOLENTO

O choque, que ocorreu exatamente às 13,30 horas, foi bastante violento, ficando o poste inclinado cêrca de três centímetros para trás. No interior do carro, estava caído sôbre o banco o pára-brisa esquerdo todo rachado, a barra de direção amassada e um saco listrado de feira, cheio de tomates.

O motorista, após ser medicado, foi levado para o 19º DP, onde prestou esclarecimentos. A perícia compareceu ao local.

CARRO E POSTE

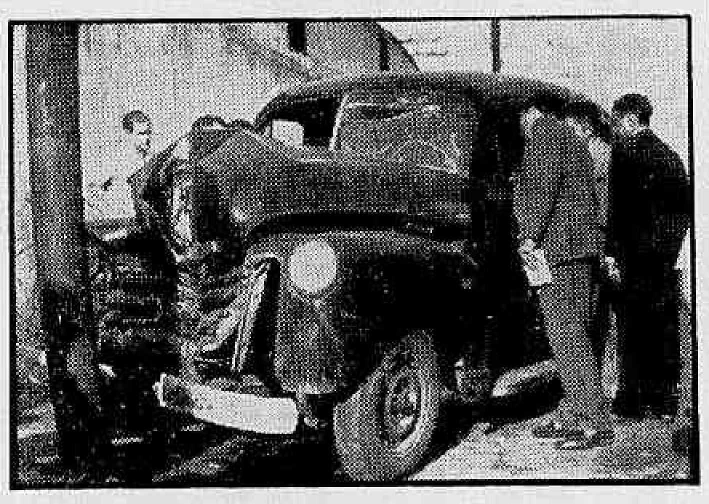

O carro "Chevrolet" após o choque com um poste da Avenida Suburbana, ficou, como demonstra a foto, bastante danificado

Bombas e balões

Anteontem policiais lotados na Divisão de Polícia Política e Social destruíram quantidade apreciável de fogos juninos proibidos apreendidos em vários pontos da cidade, onde estavam sendo vendidos clandestinamente. Eram fogos que produziriam grandes estampidos e que justamente por isso tinham sua venda vedada por determinação legal.

Na mesma ocasião vinha a público a notícia de que um ajudante de motorista tivera a mão direita estracelada ao soltar uma destas bombas conhecidas por "cabeça de negro", quando em sua residência festejava os santos do mês.

Apesar da campanha realizada pelas autoridades policiais, as solicitações feitas pelos responsáveis pela conservação de nossas matas e florestas e os avisos expedidos pela polícia a propósito da venda e uso de fogos perigosos e barulhentos, todos os anos o problema é o mesmo, sem que nada se faça de decisivo no sentido de por um paradeiro a um estado de coisas que cresce e se amplia assustadoramente.

Nestes dias de junho a cidade converte-se em uma metrópole bombardeada; os incêndios se multiplicam; os acidentes pessoais crescem; as matas e as florestas sofrem com os balões que caem sôbre as árvores, queimando-as impiedosamente.

Doentes, convalescentes, recém-nascidos, asilados, estudantes, sofrem os efeitos do barulho ensurdecedor que as bombas produzem, atiradas dia e noite, jogadas a esmo, lançadas até mesmo dentro das residências por indivíduos recalcados e de baixos instintos.

A falta de um policiamento ostensivo para coibir o abuso, o hábito de se desrespeitar a lei; o prazer sádico de prejudicar os outros; o instinto de ferir terceiros, desde que isto faça rir são os fatores que nesta época do ano convertem a capital do país em uma espécie de arraial do inferno.

A pretexto de se manter a tradição, de zelar por um tradicionalismo que não mais se justifica, põe-se em perigo a vida dos outros, arrisca-se de destruição a propriedade alheia, destrói-se uma riqueza natural que em tôda parte do mundo é conservada e protegida.

E' preciso que as autoridades policiais ao prenderem os que soltam "cabeça de negro" ou balões, apliquem a lei, enquadrando os infratores nos dispositivos da Lei das Contravenções Penais. Lá está o art. 28 que comina pena de prisão simples, de 15 dias a dois meses, ou multa, de duzentos a dois mil, a quem, em lugar habitado ou em suas adjacências, em via pública ou em direção a ela, sem licença da autoridade, causar deflagração perigosa, queima fogos de artifício ou solta balão aceso.

A lei existe. Cumpra-se e o abuso cessará.

RUTE LEITÃO TAMBÉM EM PRISÃO ESPECIAL

"NITERÓI" EM CHAMAS

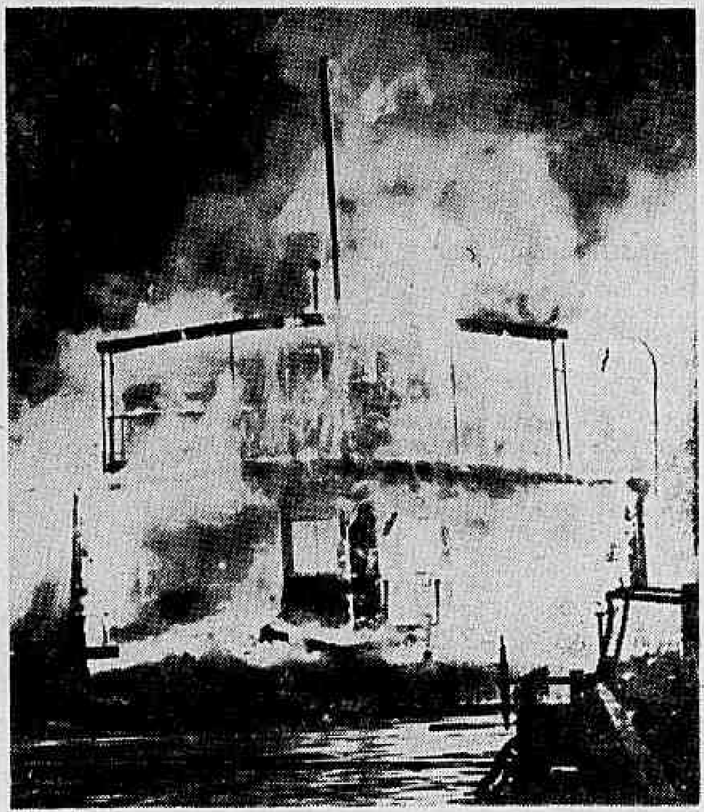

Na madrugada de ontem, a barca "Niterói", atracada no cais Pharoux, ardeu em chamas, sendo quase totalmente destruída

Barca da Cantareira queimou-se aos 40

Violento incêndio, cujas causas são ainda desconhecidas, destruiu parcialmente a barca «Niterói», da Companhia Cantareira Viação Fluminense, que, na madrugada de ontem, estava atracada, sem passageiros, na Estação da Praça Quinze, aguardando a hor de seguir para Niterói.

Dois tripulantes, que se encontravam nas casas de máquinas da barca, foram surpreendidos pelas chamas, quase perecendo carbonizados. Devido a possibilidade de ocorrerem explosões, várias guarnições do Corpo de Bombeiros, sob o comando do coronel Sousa Aguiar, combateram o fogo, durante três horas consecutivas.

REFORMADA

A barca "Niterói" servia ao transporte de passageiros na Guanabara, há quase 40 anos. Tinha capacidade para 1.800 passageiros e desenvolvia a velocidade média de 20 milhas horárias. Passara recentemente, por uma reforma completa, nos estaleiros da Cantareira, estando avaliada em Cr$ 20 milhões. Ontem, deveria partir para Niterói às 4,30 horas.

GRANDES PREJUIZOS

Embora ainda não se possa avaliar, corretamente, a extensão dos prejuizos, calcula-se que serão muito elevados, uma vez que tôda a superestrutura da barca foi destruida. Caso as máquinas ainda estejam em condições, a "Niterói" será adaptada ao transporte de caminhões.

ACIDENTADO

O foguista Paulo José do Nascimento estava na casa de máquinas, juntamente com o maquinista Luís Ramos de Oliveira, quando irrompeu o incêndio. Não fôra o auxílio de seu colega, o foguista teria sido carbonizado pois, na afobação, sofreu uma queda nas escadas, recebendo algumas contusões e escoriações nas pernas. Ambos, funcionários da Cantareira há mais de 20 anos, não sabem explicar como se originou o incêndio. O comissário do 7.º DP compareceu ao local.

FOGO!... PREVINA-SE!...
Consulte hoje mesmo o nosso Departamento de Engenharia de Proteção do Fogo e ao Trabalho.
DIAS GARCIA
IMPORTADORA S. A.
VISC. INHAÚMA: 23-25 - TEL. 43-4965

ONDA DE ASSALTOS EM S. PAULO

SÃO PAULO, 23 (Asapress-DC) — Mais de trinta queixas de furtos, roubos e assaltos à mão armada foram registrados no plantão do Departamento de Investigação, sábado e ontem.

Esse número elevado de vítimas, em tão curto tempo, constitui um melancólico retrato da situação de total insegurança em que vive atualmente a população. Os malfeitores agiram em tôda a capital. Nenhum foi prêso.

AVIÃO A JACTO CAIU

BUENOS AIRES, 23 (FP-DC) — Um aparelho a jacto "Globe Meteor" da aeronáutica nacional incendiou-se quando descia na base militar de Moen, a 35 quilômetros desta capital. O piloto ficou ferido e o aparelho foi quase inteiramente destruido pelase hamas.

INSTITUTO DE PREVIDÊNCIA E ASSISTÊNCIA DOS SERVIDORES DO ESTADO
DC — DIVISÃO IMOBILIÁRIA
A Divisão Imobiliária do IPASE comunica aos mutuários a seguir relacionados não ser possível o pagamento dos impostos e taxas incidentes sôbre os imóveis citados, uma vez que ainda não foi providenciado o desmembramento dos impostos, devendo tal medida ser adotada com a máxima urgência.
LOTE "2"
Número — Nome — Endereço
507.— Zuleide Sales Serrão — Rua Alvaro Chaves, 28
401 — Hélio Nathanson Ferreira da Silva — Rua "B", 45
301 — Gonçalo Torrealba — Rua "B" Lote 3 Quadra 1 do B.A. 17279
202 — Luiz Carlos Braga de Carvalho — Rua Gregório Neves, 79
1005 — Dulce Cunha — Rua Barão do Flamengo, 50
302 — Gilca Ferreira — Rua Barata Ribeiro, 344
902 — Enla Moreira Santos — Rua Barata Ribeiro, 621
205 — Mercedes de Souza Medina — Rua Belfort Rôxo, 406
C — 02 — Narciso da Silva Braga — Rua Belfort Rôxo, 406
303 — Carlos Alberto de Andrade Coelho — Rua Carlos de Vasconcelos, 39
403 — Carlos Alberto Monteiro Leite — Rua Carlos Goes, 136
606 — Bernardino José da Cruz — Rua Leopoldo Miguez, 51
1009 — Josias Ludolf Reis — Rua Leopoldo Miguez, 51
802 — Elisa Lucchesi Lopes — Rua Leopoldo Miguez, 140
102 — Maria do Carmo Salles Vieira — Rua Miguel Lemos, 124
201 — Pedro Moreira Goes Monteiro — Rua Miguel Lemos, 123
1002 — Abeilara Fernando de Castro — Rua Miguel Lemos, 123
303 — Glória Cyrillo Bouças — Rua Miguel Lemos 123
304 — Ilka Palma Dias Mallet Soares — Rua Miguel Lemos, 123
201 — Mário Rodrigues Teixeira — Rua Navarro, 159
312 — Antonieta Batista de Morais Gondim — Praia de Botafogo, 360
1022 — Slias Merchede Jorge Chehebe — Praia de Botafogo, 360
1 — Enedina de Azevedo Ferreira — Rua Voluntários da Pátria, 68 — Casa 5
908 — Maria Frejat — Av. N. S. Copacabana, 796
904 — José Euvaldo Peixoto — Rua Bulhões de Carvalho, 619
103 — Maria do Carmo Marcondes Pereira Lima — Rua Almirante Sadock de Sá, 13.

Hotel Bucsky

NOVA FRIBURGO
TEL.: 1403
Goze as delicias da vida da montanha, neste confortável Hotel. — Panorama maravilhoso. — Lugar ideal para férias ou fins de semana: Piscina, Campo de Esporte, Court de Tênis, Play-Ground, Charretes, etc. Informações no Rio:
RESTAURANTE BUCSKY, Rua do Rosário, 133 — Tel.: 52-6288

Implicada na morte de Lilian Sá: 17o. DP

Apesar de presas no mesmo dia em que foi decretado o mandado de prisão preventiva, na última sexta-feira, nem a aeromoça Rute Leitão de Carvalho, nem a enfermeira Elza Siqueira foram apresentadas, até às 19 horas de ontem, na Penitenciária de Bangu.

A aeromoça está na Enfermaria Filinto Muller, do DFSP, sem que se saiba, ao certo, qual seja a sua doença. O Juiz não sabia porque Rute Leitão goza dessa regalia e mandou, ontem, um oficial de Justiça saber do paradeiro dela.

APRESENTOU-SE

Chegando de Recife no domingo, o comandante Poulton apresentou-se imediatamente ao 17º DP, onde ficou prêso. A policia procura esclarecer se o comandante tem direito à prisão especial, visto que é oficial da reserva do Exército.

OPINIAO DE CATEDRATICO

O professor Benjamin de Morais, catedrático de Direito Penal da Faculdade de Direito da Universidade do Distrito Federal, opinou, em entrevista ao DC, sôbre o mandado de prisão preventiva para os quatro implicados no processo de Lilian de Sá. Advertiu, porém, que sua opinião se baseava nos noticiários dos jornais e que não conhecia o processo.

— Pelo artigo 25 do Código Penal — declarou — todo aquêle que concorre de qualquer modo para o crime incide nas penas cominadas. Se o comandante ao dar o cheque sabia que o dinheiro seria usado para a prática do crime de abôrto, não há dúvida alguma de que concorreu para o crime e deverá responder penalmente. Se êle o deu a título de presente à amante, sem que soubesse o fim a que se destinava, não podemos incriminá-lo. Tudo depende da prova dos autos.

AEROMOÇA

— O crime — acrescentou — se compõe de dois elementos essenciais: o subjetivo, que no caso seria o dolo, e objetivo, a prática material do fato penalmente condenado. Se a aeromoça apenas acompanhou uma colega sua a um consultório médico sem saber o que iria se praticar, não há crime nenhum: se, entretanto, atuou como animadora do delito, não há dúvida de que deverá responder penalmente.

NO JÚRI

— Se não houver prova — finalizou — de que a gravidez resultou de estupro, se não há a prova de que a vida da gestante correria sério perigo do qual só o abôrto a livraria, é claro que se trata de abôrto criminoso e, nêste caso, o médico que o houver praticado deve ir a júri, estando sujeito à pena mínima de dois anos e máxima de oito anos. Tudo depende da prova dos autos.

NÃO HA PROVAS

— Baseado exclusivamente nas notícias de jornais — declarou ao DC o advogado Celso Nascimento — creio que não há provas suficientes, motivo pelo qual o Tribunal de Justiça com certeza reformará o despacho em questão. Houve uma certa precipitação da polícia, pois agora ela terá apenas dez dias de trabalho. Acredito que o juiz sumariante baseou-se em provas, desconhecidas para nós, a fim de decretar as prisões preventivas.

RIGOR

— Existe culpabilidade por parte do médico e o Juiz sumariante agiu bem ao decretar sua prisão preventiva, porém acho que houve certo rigor por parte do mesmo na prisão do comandante Douglas. Realmente, a lei diz: "quem de qualquer modo concorrer para a prática do crime incide nas penas nêle cominadas", porém, houve exagêro de interpretação. É capaz do ilustre juiz decretar a prisão dos fabricantes dos instrumentos que serviram para praticar o abôrto?

NÃO SABE

O médico de plantão, ontem, na enfermaria Filinto Muller disse que não sabia se a enfermaria era exclusiva de policiais e nem qual a doença de Rute Leitão de Carvalho.

O diretor da enfermaria para êle, é apenas o "dr. Coelho", desconhecendo o nome completo.

APRESENTOU-SE

John Douglas Poulton, apresentou-se, no domingo, ao investigador Dante, do 17º DP, já que fôra expedida ordem de prisão preventiva contra êle

Dr. Lauro Lana
DOENÇAS INTERNAS
Largo de São Francisco 26
de 14 às 18 horas
Av. N. S. Copacabana 540
de 9 às 11 horas
Telefones: 43-3801 • 57-7413

COLÔNIA DE FÉRIAS BOCAINA
Professora habituada a conduzir crianças para sua fazenda, avisa aos senhores pais que, para a próxima colônia de férias, restam alguns lugares. Informações, telefone: 48-7325

NÃO USE MAIS PANO DE CHÃO
HIGIENOLUX
Lava — Limpa e Enxuga
Garantia e assistência
PREÇO Cr.$ 540,
Entregas a domicílio
Tel. 28-3427
RUA BELA, 412

MASSACRADOS A GOLPES DE FOICE

BELO HORIZONTE, 23 (Asp. — DC) — Na localidade denominada "Pintados", no município de Betim, o empreiteiro Afonso Malagolli e seu empregado, o oleiro Geraldo de tal, foram massacrados a golpes de foice e enxada por três mulheres e dois homens. O corpo do primeiro foi removido para a capital e levado para o necrotério do Departamento de Medicina Legal. Faltam maiores detalhes em tôrno do massacre.

PUGILISTAS AMERICANOS VISITARIAM O BRASIL

Um grupo de grandes pugilistas amadores da América do Norte excursionará, brevemente, à América do Sul e, dependendo de entendimentos que se estão processando, deverá apresentar-se no Brasil, realizando apresentações no Rio, São Paulo, Bahia, Minas Gerais e no Rio Grande do Sul.

A entidade dirigente do box americano já ofereceu à sua congênere brasileira a temporada dos pugilistas norte-americanos neste país, estando atualmente a Confederação Brasileira de Pugilismo realizando consultas junto às suas filiadas.

JULGA-SE HOJE O "CASO MOSCOU"

Será apreciado e julgado hoje às 18 horas no salão do CND o famoso caso "Rumi de Ranieri x Renato Brito Cunha", mais conhecido como "Caso Moscou".

Presidirá a sessão o desportista Aderbal Carneiro Ribeiro, Presidente do Superior Tribunal de Justiça Desportiva da CBB, cabendo ao juiz Aníbal Pelon a função de relator.

EXPECTATIVA E INTERÊSSE

Há interêsse em tôrno dêste assunto, notando-se que aquele órgão apreciará em tôdas as minúcias os "casos" surgidos com a Delegação Brasileira que participou dos Jogos do Jubileu da FIBA em Moscou e que foram denunciados pelo dirigente Rumi de Ranieri. Releva notar que o citado dirigente acusa frontalmente o técnico Brito Cunha de insubordinado, residindo tôdas as questões em tôrno da incompatibilidade entre os dois referidos desportistas.

JULGAMENTO

Após debater o caso e apreciar os relatórios e depoimentos dos principais componentes da delegação brasileira, os membros do STJD julgarão o feito punindo ou não aqueles que considerar faltoso.

Federação Nacional dos Trabalhadores em Transportes Marítimos e Fluviais
EDITAL DE CONVOCAÇÃO
A Diretoria da Federação Nacional dos Trabalhadores em Transportes Marítimos e Fluviais, convoca os Senhores Conselheiros para a reunião ORDINÁRIA que realizar-se-á no próximo dia 26, às 16 e 17 horas, respectivamente, em primeira e segunda Convocação, em sua sede social, sita na Rua Camerino n.º 128 — 11.º andar, com a seguinte
ORDEM DO DIA
Apresentação da Previsão Orçamentária para o exercício de 1959 bem como, a sua discussão e aprovação, juntamente com o Parecer do Conselho Fiscal.
Rio de Janeiro, 19 de junho de 1958.
(as.) Vicente Alvarez — Secretário.

RECUSOU NOVAMENTE

O médico Norberto Taranto, que está prêso no 3º Batalhão da Polícia Militar (foto), recusou, ontem, receber a reportagem. Na sexta-feira passada já fizera o mesmo

Guarda morto a tiro por sargento bêbedo

Ao voltar alcoolizado de uma festa joanina do Clube dos Sargentos, o 3.º sargento do Exército Lionel de Oliveira matou com um tiro na testa o fiscal da Guarda-Noturna Ivani Ribeiro da Silva, quando êste tentava prendê-lo na madrugada de ontem, na Rua 24 de Maio, pela agressão, momentos antes, do motorista Álvaro Teixeira Marques.

Dentro de seu táxi (chapa 4-81-97), o motorista discutia com três passageiros, um dos quais completamente embriagado, quando chegou o militar em companhia de mais dois amigos e, embora nada tivesse com o caso, passou a agredir o chofer, que, não podendo reagir, correu para o 19.º DP em buca de auxílio. Voltou com três fiscais da GN, que foram recebidos a bala pelo sargento.

GARANTIAS

Atingido por um disparo, o fiscal Ivani morreu instântaneamente. O sargento Lionel ainda tentou usar a sua arma (Smith & Wesson, calibre 38) contra os outros dois fiscais, João do Carmo e João Martins, mas foi por êles desarmado.

Pouco depois, dezenas de colegas do guarda-noturno assassinado dirigiram-se para a delegacia do 19º DP, onde estava prêso o sargento. Prevendo uma possível tentativa de linchamento, o comissário Rebouças solicitou um choque da PE do Exército, que removeu o sargento para a cadeia da Escola Veterinária, onde serve.

OITO FILHOS

O fiscal Ivani deixou oito filhos e sua viúva está esperando outro. O comissário Rebouças procura identificar os dois amigos do sargento, testemunhas do crime que poderão esclarecer se houve ou não a legítima defesa alegada por êle.

SEMINÁRIO ÁUDIO VISUAL

Treze países estiveram reunidos, na fazenda do Rosário, interior de Minas Gerais, para o III Seminário Latino-americano de Comunicações Audio-Visuais, que durou desde março, até os primeiros dias do mês em curso, discutindo, técnica fotográfica, cinematográfica, artes gráficas e métodos de redação simplificada, sob a orientação do professor (francês) Charles Baptil. O certame, segundo os especialistas, texe êxito.

SÚMULA TÉCNICA DE BRASIL 1 X GALES 0

GOTEMBURGO, junho (De Ney Bianchi, especial para o DC) — Os detlhes finais do jôgo foram os seguintes:

JÔGO: Brasil x País de Gales.
LOCAL: Nya Ullevi Stadion (Gotemburgo).

RENDA: Cêrca de 230 mil corôas.
PÚBLICO: 25.923 pessoas.

JUIZ: Friedrich Seipel, alemão fraco, inclusive deixando de assinalar três faltas em favor do Brasil dentro da área galesa, cometidas respectivamente sôbre Garrincha, Pelé e Mazzola).
1.o TEMPO: 0x0.

FINAL: BRASIL 1x0 (Pelé. Garrincha avançou com a bola, serviu a Didi na altura da intermediária galesa. Didi vislumbrou Pelé na área e centrou rasteiro. Pelé, com um leve toque, encobriu o zagueiro que o marcava, aplicando-lhe uma "cúia". Matou no bico da chuteira, e, quando Kelsey saiu ao seu encontro, bateu-o inapelàvelmente).

TIMES: **BRASIL:** Gilmar (9); De Sordi (8); Belini (9) e Nilton Santos (8); Zito (9) e Orlando (8); Garrincha (7); Didi (10), Mazzola (6), Pelé (8) e Zagalo (7).
PAÍS DE GALES: Kelsey (8); Williams (7) e Hopkins (8); Sullivan (7), M. Charles (9) e Bowen (6); Medwin (8), Hewitt (5), Webster (4), Allchurch (5) e Jones (5).

A.I.K. RECEBEU BRASILEIROS

ESTOCOLMO, 23 (De Ney Bianchi, enviado especial do DC) — A delegação brasileira de futebol foi recepcionada pelos dirigentes do AIK, durante a visita que fizeram, na tarde de hoje, às dependências daquele clube, no Estádio de "Rassenda".

Após a troca de bolas e flâmulas, o sr. Sven Lindqvist, "mannager" do AIK usou da palavra para saudar os visitantes, no que foi respondido pelo Presidente da delegação brasileira, sr. Paulo Machado de Carvalho.

FLAMENGO JOGA EM JERUSALÉM

JERUSALÉM (Israel), 23 (FP) — A equipe brasileira de futebol do Flamengo chegou hoje a Israel e amanhã enfrentará o quadro do "Hapoel" de Tel Aviv.

PROF. RENATO SOUZA LOPES
Clínica Médica — Especialista
Aparelho digestivo
México 98 tel. 22-7227 às 16,30 hs.

"CABELEIRA"

Entre o Rio de Janeiro e Niterói

JUIZ SÓ DEIXA "CABELEIRA" VIR DEPOR RÁPIDO

Respondendo a um ofício que lhe foi encaminhado pelo delegado Ari Leão, do 21.º DP, o Juiz da Vara de Execuções do Estado do Rio disse que o detento Luís da Silva Cardoso ("Cabeleira"), poderia vir àquela Delegacia depor, mas nunca permanecer ali, por mais de 24 horas, como era desejo daquele policial.

O Juiz, ao responder o ofício do delegado Ari Leão, apoiou-se no parecer do Promotor Público, no processo a que "Cabeleira" responde, no Estado do Rio. Indeferiu o pedido do delegado, sob a alegação de que o detido não disporia, no 21.º DP, de uma cela à parte, e teria que ficar em companhia de outros presos, fora, portanto, da norma penitenciária a que tem direito.

APENAS PARA DEPOR

O delegado pretendia a permanência de "Cabeleira", no 21.º DP, durante um período de oito dias, no decorrer dos quais deporia, em cartório, no inquérito a que responde por ter baleado os policiais Ferreira e Ivan, e por ter morto o investigador Parada.

O Juiz, na resposta, negou atendimento a pretensão do delegado. Para que o inquérito seja encerrado, falta apenas o depoimento de "Cabeleira". Todos os demais envolvidos e testemunhas já depuseram.

ASSISTÊNCIA AOS LÁZAROS
O Hospital dos Lázaros, atual Frei Antônio, instituição de iniciativa privada, sita na Praça Mário Nazaré n.º 52, São Cristóvão — telefone 28-0045, aceita qualquer auxílio ou donativo para assistência aos enfermos hanseanianos ali internados, cuja festa realizou-se a 1.º de junho corrente. Dirigir-se no local à Irmã Superiora.

RÊDE FERROVIÁRIA FEDERAL S.A.
ESTRADA DE FERRO CENTRAL DO BRASIL
Às 15 horas do dia 2 de julho do corrente ano, o Departamento do Material receberá propostas, para as Coletas de Preços abaixo: — Acessórios para centrifugadora "DLAVAL" B-1.527-C. Tela para caixa de fumaça. Sabão comum em barra. Encerado para vagão. Bomba centrífuga para esgotamento. Escovas de carvão, fusíveis elétricos. Lamina para fusível, suporte de baquelite e outros. Rolamentos diversos. Detalhes e informações no Serviço de Compras à sala 706 — 7.º andar do Edifício da Central do Brasil.

PARA DEPUTADO
DR. RENATO LYRA
P. T. N.

GUERRA

Posse de diretoria do Clube Militar

No próximo dia 26, às 17 horas, tomará posse a nova Diretoria do Clube Militar, eleita para o período 1958-1960, à cuja frente se encontra o general Joaquim Justino Alves Bastos, Comandante da Artilharia de Costa da 1a. RM. Para a solenidade foram convidadas autoridades civis e militares, bem como o respectivo quadro social e famílias.

O Chefe da Pagadoria Central de Inativos e Pensionistas avisa que, em virtude da antecipação do expediente no Ministério da Guerra, o pagamento a coronéis, tenentes-coronéis, majores, capitães, tenentes e aspirantes será efetuado das 7,30 às 12 horas e não como foi publicado no calendário.

NOVOS PARA-QUEDISTAS

Nova turma de pára-quedistas do Exército realizará hoje, no Campo do Gramacho, o seu primeiro salto de pára-quedas, após três semanas de intenso preparo físico e técnico. Desta nova turma, a oitava do corrente ano, fazem parte dois oficiais e dois cabos do Exército do Equador, que aqui se encontram, a convite das autoridades brasileiras, realizando o Curso completo de pára-quedismo militar, bem como diversas praças do Corpo de Fuzileiros Navais da nossa Marinha de Guerra.

O salto dos participantes, como de costume será precedido pelo do coronel Sílvio Santa Rosa, Comandante da Divisão Aeroterrestre, acompanhado do seu Estado-Maior.

EXPEDIENTE

O expediente de hoje, no Ministério da Guerra, é idêntico ao de sábado, isto é, de 7,30 às 12 horas. Em conseqüência, não haverá audiência civis.

FUNCIONÁRIO INTIMADO

Não tendo comparecido ao trabalho no período de 27 a 31 de maio de maio findo e de 1.º a 11 e nos dias 16 17 18, 19, 21, 22 e 23, de junho corrente, o funcionário Clóvis Quariguazil da Frota e não tendo sido possível localizá-lo, apesar das várias solicitações feitas à residência indicada, o Diretor do Parque Central de Motomecanização convida o aludido funcionário a comparecer àquela repartição sob pena de incorrer nas sanções da lei reguladora do assunto.

MAJOR CHAMADO

A 1a. Divisão Administrativa da Diretoria Geral de Saúde solicita o comparecimento do maj. méd. ref. Agapio de Araújo Vaz de Melo, a fim de tratar do assunto de seu interêsse.

JUNTA DE SAÚDE

São chamados ao P. I. do Hospital Central do Exército às 2as., 3as., 4as. e 6as. feiras das 8 às 10 horas para conclusão do parecer solicitado pela J. S. S., os reformados Amoré Ferreira Santana, Aryjalman Francisco da Silva e Pedro dos Santos, e o reservista da FEB, Emerson Silveira Pinto.

UNIFORME

Para amanhã, a Secretaria do Ministério da Guerra marcou o 5.º uniforme.

Movimentação de oficiais e sargentos

O Boletim Interno n. 138, de ontem, da Diretoria do Pessoal da Ativa, transcreveu a seguinte Movimentação de oficiais, subtenentes e sargentos das Armas e Serviços:

PELO ESTADO-MAIOR DO EXÉRCITO:

Transferência — Por necessidade do serviço:

EMG, o cel de Cavalaria da QEMA, João José Batista Tupino do DPG.

PELO DEPARTAMENTO GERAL DO PESSOAL:

INFANTARIA:

Transferência — Por necessidade do serviço:

De ordem do sr. Ministro — 1a./3a. Btl Front., o 1.o ten Álvaro Divino Taveira, da 2a. Cia. Pol Ex.; De ordem do sr. Ministro — 7.o Pel Front., o 1.o ten Vladir Damasceno Foes, do 19.o BI.

Transferência sem efeito:

Por necessidade do serviço — De ordem do sr. Ministro — 7a. Pol Front., o 1.o ten Jorge Zuchowski, do 19.o RI, publicada no BI desta Diretoria de n. 80, de 9.4.58.

ARTILHARIA:

Transferência — Por interêsse próprio:

De ordem do sr. Ministro — 1/4.o RO 105, o cap. Délio Mascarenhas de Oliveira, do 2.o G Can 90 AAé.

Classificação — Por necessidade do serviço:

De ordem do sr. Ministro — Nas Unidades abaixo, os seguintes capitães, promovidos em 25 abr 58:

1.o GO 155: Nilson Nora de Oliveira, adido à 1a./10a. GACosH; 9.o GA 75 Cav: Valter Magalhães Barros, adido ao 1.o G Can Au AAé. Fica assim retificada a Nota n. 246, de 10/6/58, publicada no BI 130, de 13.6.58, desta Diretoria.

Nomeação — Por necessidade do serviço:

De ordem do sr. Ministro — Pq. RMM/3a., o cap. Artur da Rosa Souto Ribeiro, do 6.o R A 75 AR, sendo em conseqüência, transferido do QO para o QSG.

ENGENHARIA:

Transferência de Quadro:

QSG — por motivo de matrícula na Es TE, no corrente ano, capitães, Edson de Sousa Borba, do QO; Elias Paladino, do CSP e 1.o ten João Luís Pascal Bochl, exonerado do CSP.

Transferência — Por necessidade do serviço:

Cia Sv — 1.o ten José Henrique da Cunha Jardim, da 1a. Cia Dep Eng.; De ordem do sr. Ministro — 7a. Cia ... — 1.o ten Manoel Morais Wandetel, do 1.o Grupamento de Engenharia de Construção.

QAA — Classificação — Por necessidade do serviço:

1a. DR/15a CR, o cap. Moacir da Fonseca Lopes, adido à mesma, por ter sido promovido recentemente, em ressarcimento, a contar de 25 dez 57.

QOA — Transferência — Por necessidade do serviço:

De ordem do sr. Ministro — 1a. DR/24.a CR, o 1.o ten Adm. Miguel Dantas da Silva, da 24a. CR.

Transferência — Sem ônus para a Fazenda Nacional:

DPA, o 2.o ten Adm Heitor Martins, do ERC/5a.- ERS/5a., o 2.o ten Adm Hugo Weber, da DPA.

Transferência sem efeito — Por necessidade do serviço:

Para o Est. R Mat Int/7a., a do cap. Adm., José de Sena Tinoco, do Pq PMM/7a., publicada no BI n. 118, de 28.5.58, desta DPA.

Classificação — Por necessidade do serviço:

Classifico nas Unidades, Repartições e Estabelecimentos abaixo, os seguintes oficiais, recentemente promovidos em ressarcimento, a contar de 25 dez 57:

Es Eq Ex., o cap. Adm Bento Trindade da Fonseca, adido à mesma; Dir GMB, o 1.o ten Adm., Haroldo Claudio Seabra, adido à mesma; ERF/6a., o cap. Adm Eliseu José Tavares, adido ao mesmo; 1a. DR/13a. CR o 1.o ten Adm., José Angelo Neto, adido à mesma; 8a. DR/14a. CR, o cap. Adm., José Rapôso de Miranda adido à mesma; 11a. DR/14a. CR., o cap. Adm. Valdemar Pinto Rodrigues, adido à mesma; QG da 2a. DI, o cap. Adm. Deoclecíano de Castro Filho ao mesmo; Dir Eng e Com., o 1.o ten Adm., Bento Furtado de Mendonça, adido à mesma.

Classificação sem efeito:

SMG, a do 2.o ten Adm., Geraldo Gomes da Silva, da 1a CR, publicada no BI n. 118, de 28.5.58, desta DPA, devendo prevalecer a classificação anterior, publicada no BI n. 46, de 26.2.58, desta Diretoria.

QOE — Transferência — Sem ônus

CONCLUSÕES DA 1.ª PÁGINA

Alkmim: não ...

bestimou a imprensa, e que se escassos foram seus contatos com os jornalistas, tinha a dizer que escassa era a própria convivência com a família, desde que assumira o Ministério da Fazenda.

— Vi — disse — amanhecer o dia muitas vêzes, aqui dentro desta casa, procurando uma solução que à minha consciência parecesse a mais acertada para os interêsses do país. Coloquei aqui tudo o que possuía, tôdas as minhas reservas de energia, na convicção de que vale a pena defender o Brasil. Se a outros poderia parecer que houvesse, de minha parte, sacrifício de conveniência pessoal, por resistir a interêsses as mais das vêzes poderosos, a mim cada resistência que se fazia necessária consistia em mais um estímulo. O Brasil precisa de homens que acreditem valer a pena lutar por êste país, que vale a pena sacrificar-se por êle, a fim de que seja assegurado um desenvolvimento que sirva de fundamento e conteúdo para uma soberania que pode periclitar.

— Aproveitei sempre — continuou — os conselhos dos técnicos, que nesta Casa existem em boa cópia e quantidade; aproveitei a experiência dos que encaneceram aqui mourejando. Mobilizando êstes conhecimentos e esta experiência, sem transigências perigosas, realizei algo que representa a tranqüilidade de minha consciência. Acredito que aquêles que comigo conviveram, e que por isso mesmo melhor conhecem os meus defeitos, têm motivos, também, para sentir-se tranqüilos com suas consciências, pelo apoio que me deram. Os que me acusaram e tentaram, sem êxito, agredir-me, verão que não podem ficar permanentemente em sigilo as razões por que me atacaram e quiseram agredir-me. A Nação poderá ver depois, claramente, quem tinha razão, o que movia cada um.

O Ministro finalizou seu discurso solidarizando-se com a imprensa na fiscalização dos interêsses do país, na falta de prevenção com que sabe tratar os homens e os problemas; no entusiasmo com que os jovens jornalistas descuidam de seus interêsses pessoais, pelos da Pátria; na cordialidade com que sabem tratar as pessoas e na generosidade que lhe estavam dispensando, como homem público.

Hoje a ...

(Conclusão da 9.ª pág.)

Leme; 438 — Arlindo Campanha; 439 — Mauro Teixeira; 440 — Sebastião Apolinário dos Santos; 441 — Dilson Ramos; 442 — Jesualdo Pereira do Carmo; 443 — Antônio Albino de Jesus; 444 — Barnabé Santos; 445 — Alcebíades Xavier; 446 — João Luís Ferreira; 447 — Arlindo Ferreira; 448 — José Oliveira da Silva; 449 — Ulisses de Sousa; 450 — Waldemir Osório dos Santos; 451 — Jesus Melo; E. C. Mocidade — 452 — Henrito Alcântara Pereira; 453 — Raimundo Santiago; 454 — Emanoel Santiago; 455 — Paulo Roberto C. de Araújo (E.T. Nacional). Avulsos — 456 — Manoel Horácio da Silva; 457 — Marcos Antônio Azevedo e 458 — Jorge Dini Prêto.

Tito protesta ...

norte-americano em Budapeste, a 19 do corrente, ao rejeitar o protesto formulado pelo Govêrno húngaro de que, condenando as execuções, o Govêrno de Washington estava intervindo em questões internas da Hungria.

NOVOS PROCESSOS

O sr. Ferenc Nagy, ex-Primeiro Ministro da Hungria, exilado nos Estados Unidos desde 1947, pediu, domingo, pela televisão, que a delegação húngara seja expulsa das Nações Unidas. Confirmou ainda a declaração do sr. Bela Fabian, Presidente da Federação dos ex-Prisioneiros Políticos Húngaros, nos Estados Unidos, segundo a qual novos processos estariam em curso, contra os que participaram da revolta de 1956, na Hungria.

BUENOS AIRES e OTTAWA 23 (FP-DC) — Protestando contra a execução de Imre Nagy, um grupo de húngaros e argentinos de origem húngara tentaram incendiar, ontem, os serviços comerciais da Embaixada da União Soviética em Buenos Aires. Os bombeiros intervieram ràpidamente, extinguindo o fogo, não tendo sido efetuadas prisões dos participantes (cêrca de 500) da manifestação.

A fachada da Embaixada soviética em Ottawa foi apedrejada, ontem, à tarde, por ocasião de manifestação em que tomaram parte aproximadamente 300 pessoas de origem húngara, em sinal de protesto contra as execuções de Imre Nagy e do general Maleter.

NA EXPOSIÇÃO UNIVERSAL

BRUXELAS, 23 (FP-DC) — Há alguns dias estão circulando panfletos anônimos, nesta capital, convidando os visitantes a boicotarem os pavilhões da Hungria e da União Soviética, na Exposição Universal. Até agora, não houve nenhum incidente, tendo sido reforçada a vigilância diante daqueles pavilhões.

Brasileiros ...

(Conclusão da 9.ª página)

que já foi visto em matéria de futebol nestes últimos anos. Digo com plena certeza de que os russos tão cedo não esquecerão a aula que levaram no Nya Ullevy. E nós, a aula que assistimos. Os brasileiros são realmente os reis do futebol. Que lhes entreguemos a coroa. Seria de justiça que a Copa do Mundo acabasse após aquêle "match". Nada de melhor seria plausível esperar".

Gosling ...

(Conclusão da 9.ª pág.)

O cientista italiano fêz questão de comunicar ao chefe da delegação brasileira, sr. Paulo de Carvalho, o resultado de suas pesquisas. Radiante, e não desejando ocultar uma opinião tão valiosa e autorizada, o chefe da nossa embaixada reuniu todos os jornalistas no "hall" do hotel, fazendo oficialmente a comunicação.

Suécia e ...

(Conclusão da 9.ª pág.)

Gren, Simonssen, Liedholm e Skoglund.

Vavá depende ...

(Conclusão da pág. 9)

mido tal certeza, hoje, aos jornalistas brasileiros.

Perguntado sôbre que estaria ocorrendo com o goleiro Gilmar, que não participou do treino, Vicente Feola informou nada haver de anormal com aquêle jogador. Fôra apenas poupado, mas estará guarnecendo o arco contra os franceses.

1.o e 6.o da Lei n. 283, de 24 mai 48, parágrafo único do art. 2.o, e letras C e D, do art. 10.o, do Dec n. 25.267/48, e letra B, do Aviso n. 118, de 11 fev 49, e Aviso n. 430, de 21 jul 50 às seguintes praças:

Amarilio Ribeiro, 1.o sgt, do H. Gu VM, relativa ao decênio de 2 mai 39 a 1.o mai 49; Francisco Pereira da Silva, 1.o sgt, do 13.o RC, relativa ao decênio de 2 mai 39 a 1.o mai 49; Amauri do Prado Guterres, 1.o sgt., d. EME, relativa ao decênio de 17 mar 38 a 16 mar 48; Benedito Salgado Palma, 2.o sgt., do EME, relativa ao decênio de 21 mar 48 a 20 mar 58; Oscar Lemos, 3.o sgt., do 1/20.o RC, relativa ao decênio de 1.o fev 46 a 31 jan 56.

A DPA comunique às Unidades dos interessados as concessões das licenças

CONCLUSÕES DA 12.ª PÁGINA

Em livros a ...

tes autores: «Coelho Netto», para o romance «Marcoré», de Antônio Olavo Pereira; «Joaquim Nabuco», para o livro «Democracia Coroada», de João Camilo de Oliveira Tôrres; «Carlos de Laet», para as crônicas enfeixadas em «A Cidade e os Dias», de Lêdo Ivo, «Júlia Lopes de Almeida» (só atribuído a autores do sexo feminino), ao livro «A Amazona», de Consuelo dos Reis de Melo; e o prêmio «Claúdio de Sousa», para a obra «Isabel do Sertão», de Luís Jardim.

PROPOSTO ...

nos, passagens, etc. Caso cheguem a bom têrmo os trabalhos ora planejados, êle pretende utilizar depois as bombas adquiridas, na limpeza do canal do Mangue. Entrará, para isso, em entendimentos com a Prefeitura.

Igreja é uma...

de Cristo, sempre se valeu de vários exemplos, nas suas Cartas aos Coríntios, que se prendiam aos esportes. Pio XII, o nosso Papa, homem que compreende como ninguém os problemas da Educação Física, é também afeito a acompanhar, ainda que de longe, algumas competições esportivas.

Após narrar dois exemplos do interêsse do Papa Pio XII pelas provas esportivas, dom Helder concluiu: — Daí o dizermos que a Igreja não é contra a Educação Física e que, em nosso país, vem marchando juntamente com ela e dela se servindo para iniciativas brilhantes como a apresentação de uma cena religiosa no Congresso Eucarístico Internacional e a recente Tarde Sagrada no Estádio do Maracanã.

Festival de ...

inúmeros convidados, d. Niomar Muniz Sodré declarou ao DC:

— Acolhi ciumentamente o interêsse do público carioca pelo nosso Festival Cinematográfico. Sòmente nestes últimos 10 dias, cêrca de 400 pessoas se inscreveram como sócios do MAM, para usufruir dos benefícios com relação ao Festival Cinematográfico.

DE EDISON A PRE-ESTREIA

O sr. Harry Stone afirmou ainda ao DC:

— Esta é uma magnífica oportunidade que nos oferece o Museu de Arte Moderna, para apresentar ao público brasileiro um festival cinematográfico que vai desde as experiências de Edison a uma pré-estréia mundial, pela primeira vez na América do Sul.

Paulistano fôra ...

chapa encabeçada pelo sr. Luís Guimarães, declarou o sr. Luís Paulistano:

— Na verdade, recebi um convite da corrente encabeçada pelo sr. Luís Guimarães para integrar a chapa com que concorre às eleições no Sindicato dos Jornalistas. A comunicação a respeito me foi feita pelos srs. Costa Pinto e Raul Riff, no último dia 16. Aconteceu, porém que no dia 15 eu havia aceito a candidatura à presidência, na chapa "Unidade e Renovação". O próprio sr. Costa Pinto, quando de nosso encontro, salientou que a decisão de sua corrente de me reservar um lugar na representação do Sindicato no Conselho da Federação fôra tomada na sexta-feira anterior, dia 13. Disse, então que, à vista dessa circunstância, previa a minha recusa, mas os seus companheiros mantinham o oferecimento como uma prova do sentido de cordialidade que pretendiam imprimir à campanha eleitoral. Não houve, portanto, uma tentativa de provocar defecções na chapa "Unidade e Renovação".

O PROGRAMA

A chapa Unidade e Renovação apresenta-se às eleições, que serão realizadas no próximo dia 14 de julho, com o seguinte programa:

1 — Imediata abolição da cobrança de taxas e emolumentos, a qualquer título, desde que não previstos expressamente nos Estatutos ou na Consolidação das Leis do Trabalho;

2 — Reivindicar imediata revisão da lei de salário mínimo profissional dos jornalistas;

3 — Cumprimento urgente das determinações estatutárias e da Consolidação das Leis do Trabalho, que obrigam a instituição da assistência odontológica, ampla assistência judiciária e médica e assistência hospitalar, esta inexistente;

4 — Fundação de uma Agência de Empregos para jornalistas desempregados (artigo 2.º, item 4 dos Estatutos e art. 592 da Consolidação das Leis do Trabalho;

5 — Iniciar imediata campanha pró-instituição da Colônia de Férias (artigo 592 da C. L. T.);

6 — Iniciar a campanha pró-sede própria;

7 — Retôrno ao sistema de cobrança das mensalidades nos locais de trabalho;

8 — Campanha pró-sindicalização em massa, através da remoção de causas que dificultam a sindicalização (taxas etc.);

9 — Estreitamento dos vínculos entre jornalistas e gráficos e campanha pró-unidade sindical;

10 — Campanha pró-casa própria;

11 — Medidas que facilitem o retôrno dos sócios afastados;

12 — Participação ativa e efetiva na vida sindical de todos os ramos do jornalismo;

13 — Estreitamento dos vínculos com o Sindicato dos Radialistas;

14 — Pugnar por medidas legais destinadas ao reconhecimento integral, pelos Poderes Públicos, dos direitos profissionais dos Revisores e dos Repórteres fotográficos;

15 — Instituir departamentos ou comissões de: Revisores, de Redatores de Agências de Publicidade e Propaganda, de Rádio-Jornalistas e de Fotógrafos, que funcionarão no Sindicato, como órgãos assessores e de ampla colaboração com a diretoria.

Teatros e Boites — Programa para sua Noite

sua última oportunidade para ver
PEGA FOGO
NO MESMO PROGRAMA: "O PROTOCOLO" DE MACHADO DE ASSIS
DESPEDIDA DO TEATRO CACILDA BECKER
TEATRO DULCINA — RES. TEL. 32-5817
Hoje, às 21 horas — 6 últimos dias

Definitivamente última semana
CALÚNIA
CIA. TONIA-CELI-AUTRAN
TEATRO MESBLA — TEL.: 22-7622
Hoje, sessão das "Seis", às 18,15 horas, a preços reduzidos

tire a mascara doutor!
de Lídia Monserrat
TEATRO REAL DE COMÉDIA
LEDA VALLE ★ WEBER MORAES ★ RODOLFO ARENA ★ ANGELITO MELO
JORGE DÓRIA
Direção de ABDIAS DO NASCIMENTO
teatro SÃO JORGE
RUA DO CATETE 338
Hoje, às 21 horas — 5.ª feira, vesp. a preços reduzidos
RUA CATETE, 338 — Proibido até 18 anos

TEATRO COPACABANA
"OS ARTISTAS UNIDOS"
com MORINEAU apresentam
GIGI
de COLETE — NO PAPEL TÍTULO
SUZANA FREIRE
atriz do teatro e cinema argentinos
Direção de LUCA DE TENA
HOJE, às 21,30 horas — Res. tel. 57-1818 (Ramal Teatro)

ÚLTIMAS SEMANAS
30 MIL PESSOAS ASSISTIRAM E APLAUDIRAM
PEGUEI UM ITA NO NORTE
teatro RECREIO
SÔNIA MAMED — ZÉLIA HOFFMAN — Magalhães Graça —
RESERVAS: Rua Santa Luzia 799 — loja B — Telefone: 52-3008 e Castelo Arte — Av. Erasmo Braga, 227 — Telefone: 22-3437.
HOJE, às 20 e 22 horas
VESPERAIS às 5as., Sábs e Doms, com preços reduzidos

SANDRO APRESENTA
Só 2 semanas
O diário de Anne Frank
com DALIA PALMA — FELIPE CARONE
Dir. ANTUNES FILHO — HOJE, às 21 horas — 5a.-feira, vesp. com 50% de abatimento
no TEATRO CARLOS GOMES
Res. — 22-7581

Fred's
RESERVAS: 57-9789
Hoje e tôdas as noites
"DORIS E ROSSIE"
GRANDE ORQUESTRA CASINO DE SEVILHA
GARY GILBERT — MARIA HELENA RAPOSO

BAR-BOITE
Domino
CARLINHOS E SEU CONJUNTO (da Rádio Mayrink Veiga)
No piston: Pernambuco — Cantora: Geny Martins
Tôdas as segundas-feiras fechado para descanso geral
RUA CARVALHO MENDONÇA, 13-E — Copacabana

JIRAU
TÔDAS AS NOITES
Jantar das 20 às 24 hs. com especialidades culinárias de SYLVIA AUTUORI
às 23 horas — apresentação de
HELENA (simpatia) DE LIMA
e Miguel Nobre ao piano
RUA RODOLFO DANTAS, 91-A — TEL.: 57-5738

BOITE ARPÈGE
APRESENTA HOJE E TÔDAS AS NOITES
WALDIR CALMON
(O melhor conjunto de 57)
com as "ladies-crooners": Carlos Baroni, Maria Helena, Malena Rodrigues e o cantor FERNANDO BARRETO e ainda o ritmo gostoso de FERNANDO GALLO
Rua Gustavo Sampaio, 840-A — Leme
AR REFRIGERADO PERFEITO

NO CLUB 36
SERGE RODE
o jovem "troubadour" da canção francesa
Tôdas as noites, três "shows", "drinks" e jantares a partir das 18 horas. Rua Rodolfo Dantas, esquina de Carvalho de Mendonça — Telefone: 37-4790.

Tarifas de telefone e luz serão aumentadas

Solução encontrada para evitar a greve

O prefeito Negrão de Lima vai encaminhar, na próxima semana, uma Mensagem à Câmara Municipal, pedindo a elevação em 20% das tarifas dos telefones para que possam ser atendidas as reivindicações de aumento salarial dos empregados da Companhia Telefônica Brasileira.

Também na próxima semana, o Ministério da Viação deverá baixar portaria elevando as tarifas sôbre o consumo da luz, para que a Light possa pagar o aumento salarial pleiteado pelos motorneiros e condutores de bondes.

AMEAÇAM GREVE

Os empregados da Companhia Telefônica e os motorneiros e condutores de bondes deram às autoridades um prazo até o próximo dia 26 para que lhes sejam pagos os aumentos salariais a que têm direito.

Se até o dia 26 não forem atendidas as suas reivindicações, os trabalhadores em carris e os da Companhia Telefônica se reunirão em assembléias, nas sedes de seus sindicatos, para deliberar sôbre a paralisação dos serviços de telefones e de bondes nesta capital.

NO GUANABARA

O prefeito Negrão de Lima recebeu, ontem, no Palácio Guanabara, os Diretores da Companhia Telefônica e da Companhia de Carris Urbanos, e os membros da Comissão Fiscalizadora de Telefones, ocasião em que discutiu o problema da elevação das tarifas.

O contador Olímpio Galego, membro da comissão que estuda o problema das tarifas dos bondes, pretende propor a instituição da passagem única, a Cr$ 3,00, a fim de que a população não seja sacrificada com um grande aumento tarifário.

A Comissão de Contadores da Prefeitura se mostra interessada em apurar onde foram depositados pela Light os cinco centavos oriundos do último aumento tarifário e que devia ser destinados ao fechamento dos bondes.

MOTORISTA TERÁ TÁXI A PRESTAÇÃO

O Instituto de Aposentadoria e Pensões dos Trabalhadores de Transportes e Cargas vai financiar a compra de automóveis sedan DKW-Vemag, em 48 ou 60 prestações, por motoristas profissionais.

Essa revelação foi feita, ontem, pelo sr. Arlindo Maciel, Presidente do IAPETC, na agência Gávea da Vemag, onde estêve em companhia de vários líderes de associações de motoristas.

ISENÇÃO DE IMPOSTOS

Anunciou o sr. Arlindo Maciel que o plano de financiamento e distribuição dos automóveis ficará pronto em mais poucos dias e informou que será enviado ao Presidente da República projeto de lei isentando de impostos os carros «standard» destinados ao serviço de táxis.

BISPOS TÊM UM ENCONTRO EM GOIÂNIA

A fim de tomar posição ante inúmeros problemas e assuntos de interêsse atual, os bispos do Brasil se reunirão, em Goiás, em julho próximo, na sua IV Conferência Nacional.

Êste quarto contato entre os bispos brasileiros, deverá ser secretariado pelo Arcebispo Auxiliar do Rio de Janeiro, dom Helder Câmara.

O PROGRAMA

A IV Conferência Nacional dos Bispos do Brasil será realizada em três instâncias: retiro coletivo do episcopado brasileiro, conferência dos bispos e vista oficial do episcopado a Brasília.

PAULISTANO FÔRA MESMO CONVIDADO

O sr. Luís Paulistano declarou, ontem, ao DC, que realmente foi convidado pela corrente situacionista a integrar a chapa encabeçada pelo sr. Luís Guimarães, mas que recusou o convite, em virtude de haver aceitado sua candidatura pela corrente da Oposição no dia anterior ao que lhe foi êsse convite.

A corrente liderada pelo sr. Luís Paulistano visa a renovar inteiramente os quadros dirigentes do Sindicato dos Jornalistas profissionais, tornando-o mais ativo e coerente na defesa dos interêsses da classe, segundo apurou o DC nos meios da Oposição.

ESCLARECIMENTO

A propósito da iniciativa da corrente situacionista, convidando-o para participar da

(Conclui na pág. 11)

EM LIVROS A MAIOR É RAQUEL

Em sessão solene, a ser realizada sábado próximo, às 17 horas, data do aniversário do nascimento do seu patrono, Machado de Assis, a Academia Brasileira de Letras entregará os prêmios que concede anualmente aos escritores nacionais, relativos a 1958.

A maior láurea, atribuída ao autor de melhor conjunto de obra, será conferida a Raquel de Queiroz, que publicou diversos romances e peças teatrais, e escreve crônicas para jornais e revistas do Distrito Federal.

OUTROS PRÊMIOS

Os outros prêmios de 1958 foram concedidos aos seguin-

(Conclui na 11 página)

Gennyson Amado Benfeitor da A.B.I.

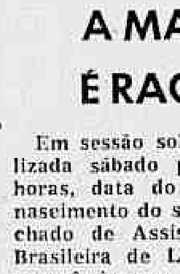

O Diretor do Hospital dos Servidores do Estado, do I. P. A. S. E., doutor Gennyson Amado, recebeu agora o título de "Sócio Benfeitor" da A. B. I., que lhe foi concedido pelo Conselho Administrativo na Casa dos Jornalistas

A honraria recebida pelo Diretor do H. S. E. se deve, segundo as próprias palavras do Conselho, aos préstimos do dr. Gennyson Amado à A. B. I., direta ou indiretamente, através de todos os jornalistas que o procuram para valer-se de seus serviços profissionais.

A reunião em que ficou decidida a concessão do título ao dr. Gennyson Amado, foi presidida pelo sr. Herbert Moses.

AGORA É COM DEUS

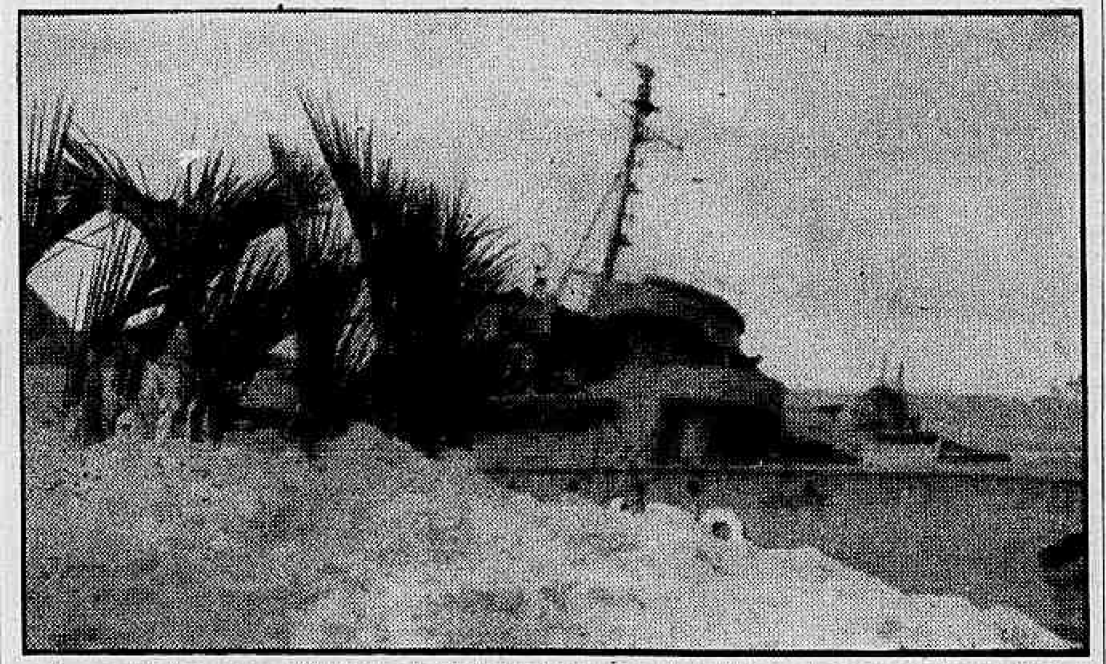

Com um fatalismo que o Ministério da Marinha ainda não quer admitir, os homens que foram salvar a "Angostura", vendo baldados todos os seus esforços, entregaram a Deus a missão — mais precisamente, entregaram-na a vários santos, cujas imagens dispuseram num precário altar de palmas (à esquerda, na foto). Enquanto isso, um homem se propõe resolver o problema antes que êle seja enviado Instância Suprema

Proposto dique sêco para salvar corveta

Em carta dirigida ao Almirante-Diretor da Engenharia Naval, o inventor Ivan Sampaio Silva apresentou, ontem, um projeto, para salvar a corveta «Angostura», que ainda está encalhada na Praia de Itaipu. Pretende empregar um dique sêco, por êle inventado e patenteado no Ministério do Trabalho, Indústria e Comércio, Departamento Nacional de Propriedade Industrial, sob número 103.184.

O sr. Ivan Sampaio Silva, que ontem exibiu seu plano na redação do DC, pede, para salvar a «Angostura», a quantia de .... Cr$ 13 milhões, prometendo desencalhá-lha em quatro dias de trabalho ininterruptos, utilizando apenas 72 homens especializados, e bombas de sucção de areia.

FOI VER DE PERTO

O orçamento estava calculado, anteriormente, por Ivan Sampaio Silva, em Cr$ 10 milhões. Êle foi ver o local onde a corveta está encalhada, a fim de corrigir possíveis impropriedades do seu plano de salvamento. Como as chapas da "Angostura" estão danificadas, e a utilização delas é necessária, o inventor alterou o orçamento, de Cr$ 10 milhões, para Cr$ 13 milhões.

O DIQUE SÊCO

É o seguinte o plano do sr. Ivan Sampaio Silva: o dique seria montado na parte alta da praia, a fim de aproveitar a inclinação natural do terreno. Seria colocada nêle uma comporta ampla, com grande capacidade dágua, e bombas de sucção de areia, perto do casco da "Angostura". A comporta seria aberta, com o auxílio de uma draga, no mesmo momento em que as bombas de sucção funcionariam nas proximidades do navio, e êste seria rebocado para o mar. As bombas de sucção seriam dispostas em volta da corveta, em forma de piscina, permitindo ao barco um giro de 90º. Êle ficaria, assim, em posição de ser rebocado.

DIFICULDADES

O inventor já apresentou o seu plano à Marinha e está fazendo reserva do material de que necessita, nas casas especializadas. Aguarda apenas autorização para começar o trabalho, e solicita a nomeação de uma comissão de engenheiros navais, para inspecionar o andamento das obras, e o seu planejamento.

PENHOR

O material a ser empregado ficaria como garantia pelas importâncias que fôssem adiantadas. Caso tudo chegue a bom têrmo, a Marinha pagará todo o material. No momento, o inventor exige apenas um adiantamento de 5% sôbre o valor total, para pagamento do pessoal empregado.

CR$ 22 MIL

O sr. Ivan Sampaio Silva declarou ao DC que já gastou Cr$ 22 mil, apenas em estudos, pla-

(Conclui na 11ª página)

Diario Carioca

Rio de Janeiro, têrça-feira, 24 de junho de 1958

Crédito de marítimos entrará em discussão

O sr. Paulo Watzl, Secretário da Presidência da Câmara Federal, declarou, ontem, aos dirigentes sindicais marítimos que os deputados debaterão, na próxima sessão extraordinária, a Mensagem Presidencial que pede a abertura de um crédito de 600 milhões de cruzeiros para que a União possa pagar aos marítimos autárquicos os atrasados correspondentes ao salário-família, quinquênios e repouso semanal.

Amanhã, os dirigentes sindicais marítimos se reunirão na sede da federação para deliberar quais as medidas que deverão ser adotadas para dar prosseguimento à campanha que empreendem reivindicando do Govêrno o cumprimento de tôdas as promessas que fêz para evitar a paralisação da Marinha Mercante.

PREFEITO FOI VER EXPLOSÃO PARA O TÚNEL

Às 10 horas da manhã de ontem explodiu a primeira dinamite na escavação do Túnel Barata Ribeiro-Raul Pompéia, em solenidade presidida pelo prefeito Negrão de Lima e assistida pelos Secretários da PDF, vereadores, engenheiros da SURSAN e Chefe da Casa Civil da Presidência da República.

Após o ato, o Prefeito assinou a planta e editais da concorrência para a construção do Túnel Toneleros-Pompeu Loureiro, de 130 metros de comprimento. Essa obra deverá ser iniciada dentro de poucos dias.

UM ANO DE PRAZO

O Túnel Barata Ribeiro-Raul Pompéia, de 340 metros de comprimento, e 16 de largura das pistas, está sendo construído pela firma Brasil Construtora S.A., que, segundo o contrato com a Prefeitura, deverá entregar a obra realizada dentro de 12 meses.

Essa firma pagará a multa de Cr$ 200 mil por dia que exceder o prazo determinado pelo contrato. Mas, de acôrdo com um funcionário encarregado das obras, o prazo estipulado pela Prefeitura só poderá ser cumprido se as demolições do lado da Rua Raul Pompéia tiverem início o mais depressa possível, para que as escavações sejam atacadas de ambos os lados.

MAIS BELA COMPARECEU

Daise Costa, eleita "Mais Bela Estudante" de 1957, estêve presente à última apuração do concurso, para a escolha das semifinalistas, sábado. Daise, que ganhou como prêmio uma viagem a Buenos Aires, não quis dizer qual a candidata de sua preferência, mas ressalvou que no próximo sábado, quando serão escolhidas as finalistas, talvez externe seu pensamento. No entanto, a "Mais Bela de 1957" conversou bastante com sua xará Daise Maurício da Fonseca, também de seu colégio, a Escola Normal Carmela Dutra, imitando com uma flâmula DC-AMES, que lhe foi ofertada, a colocação da faixa de vencedora em sua colega, como mostra a foto

Pessoal do Jóquei expõe pretensões

Os empregados do Jockey Club vão entregar, hoje, aos diretores dessa entidade, um memorial expondo suas reivindicações de aumento salarial, a fim de tentar encontrar uma solução conciliatória para o litígio.

Os próprios diretores do Jockey Club pediram que lhes fôsse enviado êsse memorial, afirmando que dentro de 10 dias se pronunciarão sôbre as reivindicações de seus empregados que pleiteiam 60% de aumento salarial.

SUSPENSA

Os empregados do Jockey Club, que no último sábado fizeram uma greve de advertência, se comprometeram a não paralisar seus serviços dentro dos próximos dez dias, aguardando o pronunciamento patronal.

US$ 5 MILHÕES PARA O SENAI: EXIMBANK

WASHINGTON, 23 (FP-DC) — O Banco de Exportação e Importação concedeu hoje ao Brasil um crédito de cinco milhões de dólares que serão destinados ao treinamento de especialistas da indústria brasileira.

Essa quantia será entregue ao Serviço Nacional de Aprendizagem Industrial (SENAI).

JORNALEIROS VÊM FAZER TURISMO

Quatro jornaleiros de Pensilvania, EE. UU., ganhadores de um concurso instituído pelo jornal "Eagle Times" de Reading, naquele Estado, chegarão ao Brasil (São Paulo) no dia 5 de julho, à bordo de um avião da Pan American.

Há 25 anos que êsse jornal oferece essas viagens-prêmios aos seus vendedores, e essa é a priemira vez que, acompanhados de três funcionários do jornal, os premiados visitarão a América do Sul.

A VIAGEM

Os jovens jornaleiros saíram de Nova Iorque a 20 de junho, visitaram o Panamá e visitarão ainda, antes do Brasil, Colômbia, Equador, Peru, Chile e Argentina. Do Brasil, voltarão ao EE. UU., via Caracas e Port of Spain.

O CINEMA EM FESTA

Mme. Morineau e o sr. Harry Stone, durante o coquetel

Festival de Cinema do MAM começa amanhã

Terá início amanhã, às 18 horas, com o «vernissage» da Exposição de Material Histórico, a 1.ª Mostra Internacional de Arte Cinematográfica, realizada pelo Museu de Arte Moderna do Rio de Janeiro, sob a denominação de «História do Cinema Americano».

Falando ao DC, o sr. Harry Stone informou que, devido aos adiamentos dêsse festival, June Alyson e Dick Powell não poderão comparecer, em virtude de compromissos profissionais. Revelou também que no fim do festival apresentará um grupo de artistas de renome.

COQUETEL DE APRESENTAÇÃO

Ontem, às 18 horas, realizou-se no MAM um coquetel de abertura do Festival da História do Cinema Americano, ao qual estiveram presentes astros e estrêlas da cinematografia nacional: Aimée, Adriano Reis, Renato Consorte, Nilson Pena, Paschoal Carlos Magno, Glauce Rocha, Eva Tudor, Eugênio Carlos, Renato Celidônio (realizador do Festival de Maringá), Eugênio Carlos, Aurora Duarte, Aurora Aboim, Nina Verchinina, Ari Lima, (representante da Warner Brothers), Henriette Morineau e muitos outros.

CICLO RETROSPECTIVO

Amanhã, à meia-noite, no Cinema Roxy, terá início o "Ciclo Retrospectivo" com a seguinte programação: "Nasce uma estrêla" de William A. Wellman, na versão original, por cortezia de Janet Gaynor e David O. Selznick.

Com relação à pré-estréia mundial (a primeira na América do Sul) o sr. Stone não pôde pronunciar-se porque será realizada com um filme que ainda está sendo rodado.

CALENDÁRIO DO FESTIVAL

Dia 25 de junho, às 18 horas — "vernissage" da Exposição de Material Histórico; à meia-noite, no Cine Roxy, primeira sessão do Ciclo Retrospectivo com o seguinte programa: a) "Primitivos de Edison"; b) "Nasce uma Estrela": de William A. Welman, na versão original.

CIUMES DE D. NIOMAR

Depois de atender aos seus

(Conclui na 11.ª pág.

SURSAN ESTÁ COM TUDO (ATÉ NAVIO)

O prefeito Negrão de Lima assinou decreto, transferindo para o Departamento de Esgotos Sanitários os materiais, equipamentos móveis, instrumentos, veículos, o navio lameiro «Carioca» e demais embarcações do acêrvo da antiga «City», visando, com isso, o imediato funcionamento de todos os departamentos da Sursan.

Os Serviços Técnicos Especiais da Avenida Perimetral, Túneis da Cidade, Superintendência das Obras de Santo Antônio, inclusive todos os servidores dêsses serviços, foram também postos à disposição da Sursan.

PIANISTA SUIÇO NO BRASIL

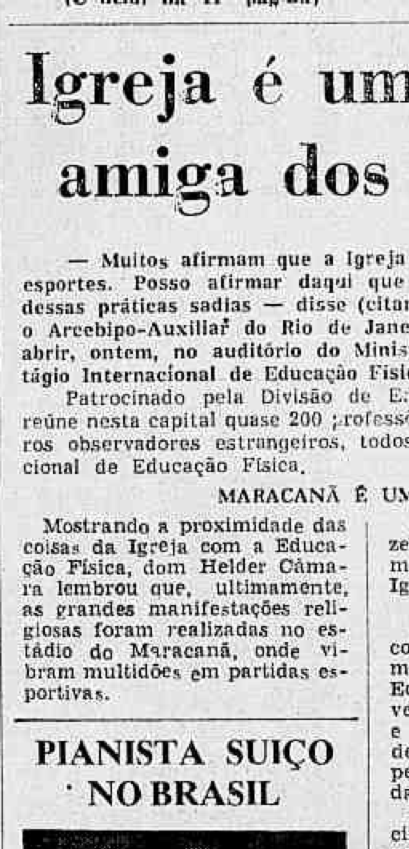

Chegou, ontem, ao Rio de Janeiro, pelo DC-7C, da Panair do Brasil, o pianista e organista suiço Fritz Hofer, que vem ao Brasil, pela segunda vez. Em 1957, êle atuou no Teatro Municipal, na Escola Nacional de Música, no rádio e na televisão. Antes de se apresentar no Distrito Federal, Fritz Hofer dará uma série de concêrtos em Belém, Fortaleza, Recife, Salvador, Santos, São Paulo e Pôrto Alegre

Igreja é uma grande amiga dos esportes

— Muitos afirmam que a Igreja é inimiga ou indiferente aos esportes. Posso afirmar daqui que somos dos maiores amigos dessas práticas sadias — disse (citando palavra do Papa Pio XII) o Arcebipo-Auxiliar do Rio de Janeiro, dom Helder Câmara, ao abrir, ontem, no auditório do Ministério de Educação, o II Estágio Internacional de Educação Física.

Patrocinado pela Divisão de Educação Física, o II Estágio reúne nesta capital quase 200 professôres dessa disciplina e inúmeros observadores estrangeiros, todos hospedados na Escola Nacional de Educação Física.

MARACANÃ É UMA PROVA

Mostrando a proximidade das coisas da Igreja com a Educação Física, dom Helder Câmara lembrou que, ultimamente, as grandes manifestações religiosas foram realizadas no estádio do Maracanã, onde vibram multidões em partidas esportivas.

— Só duas fôrças são capazes de encher aquele monumental estádio: o esporte e a Igreja — disse.

EDUCAÇÃO INTEGRAL

— O papa Pio XII — explicou a seguir, já fêz várias afirmações sôbre os problemas da Educação Física. Disse, uma vez, que "o esporte é um meio e não um fim", completando depois: "Estão longe os que pensam que a Igreja não cuida do aprimoramento físico".

— O que pretendemos — precisou dom Helder — é a educação integral do homem, em qualquer esfera de ação: política, social, estética, econômica, etc. Não temos visão unilateral do problema sôbre a criatura, neste mundo complexo e tão amplo.

ESPORTES PARA A VIDA

— O de que necessitamos é aproveitar os desportos como fonte poderosa de fôrça educativa — continuou. São Paulo, o grande apóstolo dos tempos

(Conclui na 11 página)

DEMISSÃO DOS CANDIDATOS ATÉ DIA 3

O Secretário de Administração, da Prefeitura do Distrito Federal, solicitou, ontem, aos diversos departamentos e secretarias municipais, a relação de todos os servidores ocupantes de cargos em comissão, candidatos a cargos eletivos, para que sejam exonerados até o dia 3 de julho, das comissões que exercem.

Após essa data, nenhum ocupante de cargo de direção da PDF, poderá se candidatar a cargos eletivos, de conformidade com a portaria baixada pelo Prefeito da cidade, sr. Negrão de Lima.

Gôl de Leônidas leva radialista à Justiça

Reclamando uma indenização de Cr$ 500 mil, o radialista Clóvis Nunes Pereira Filho propôs na 10.ª Vara Civel uma ação cominatória contra a revista «Manchete Esportiva» e «produtos Aimoré», sob a alegação de que venceu o concurso «Você na Copa do Mundo» e não foi premiado com a prometida viagem à Suécia para assistir aos jogos da Taça Jules Rimet.

Acusou os promotores do certame de terem feito uma pergunta errôneamente formulada, ou seja «Em que jôgo, na Copa de 38, Leônidas fêz um gôl de bicicleta e atuando descalço?», informando que, ao respondê-la, a corigiu convenientemente com o esclarecimento de que êsse jogador não conquistou nenhum tento naquelas condições.

A VERDADE

Acrescentou na ocasião que Leônidas em 38 fêz um gol contra a Polônia jogando descalço, mas não de bicicleta, e um de bicicleta contra a Tchecoslováquia, mas jogando de chuteiras. Ressaltou ainda o radialista que suas ponderações não foram aceitas.

Contestando a cominatória, disse "Produtos Aimoré" que Clovis Nunes não especificou qual das firmas Aimoré (biscoitos, massas, etc.) estava envolvida no concurso e que "Biscoitos Aimoré" nada tinha a ver com o caso e sim "Manchete Esportiva", sob cuja responsabilidade se fizera aquela promoção.

ESQUIVAS

Frisou que o radialista estava procedendo como certos clubes que procuram anular os pontos ganhos pelos seus contendores na Federação, depois da disputa no campo, acentuando ainda que não havia nenhuma prova da maneira como foram feitos os "goals" na Copa de 38, porquanto o noticiário dos jornais e as descrições dos locutores muitas vêzes se contradizem até em jogos efetuados no Rio.

"Manchete Esportiva", por seu turno, na contestação, disse que o concurso se processou com tôda a lisura e que o prêmio, dada a simplicidade das perguntas, teve de ser sorteado entre inúmeros acertadores, sendo contemplado um caipira de Colatina, no Espírito Santo, do que se fêz a mais ampla publicidade na revista.

MERENDAR É CIÊNCIA E HÁ CURSO

Durante um mês, a contar de 1.º de julho, as mães que têm filhos em idade escolar receberão aulas sôbre preparação e complementação da alimentação infantil, sob os auspícios da Campanha Nacional da Merenda Escolar, no Conjunto Residencial do IAPI, na Penha.

Os temas, (já prontos), preparados por pessoal qualificado, serão desenvolvidos, depois, numa série de cursos populares, a serem ministrados sempre, segundo informou o nutrólogo João Evangelista, em locais que apresentem maior afluência de alunas.

AS DISCIPLINAS

Cinco disciplinas comporão o curso: Princípios gerais de Nutrição, Noções de Puericultura, Princípios de Higiene, Economia Doméstica e Arte na organização dos cardápios e Culinária, e visam à melhora na feitura das merendas escolares.

CENTENÁRIO DA IGREJA EVANGÉLICA

A Igreja Evangélica Fluminense, que completa um século em 11 de julho, começou a festejar o fato desde o dia 17, e suas festas continuarão até 13 de julho, quando Ministros serão ordenados.

A principal festa, para a qual o sr. Pedro Dantas Ferreira está convidando a todos os interessados por intermédio do DC, será a 11 de julho, às 20 horas, quando o Rev. Jonathas Thomaz de Aquino, Pastor Honorário da Igreja Evangélica Fluminense pronunciará sua conferência.

IGREJA EVANGÉLICA

A Igreja Evangélica Fluminense foi fundada na Rua Conselheiro Zacarias, n.º 25, (antigo n.º 45 da Rua Boa Vista) e tem seu templo, hoje, na Rua Camerino, n.º 102.

Segundo a Nota Pastoral do pastor efetivo, rev. Theodoro José dos Santos, a Igreja foi fundada no Brasil graças aos fiéis que aqui chegaram vindos da Ilha da Madeira (Portugal), onde eram perseguidos.

PRIMEIRO CENTENÁRIO

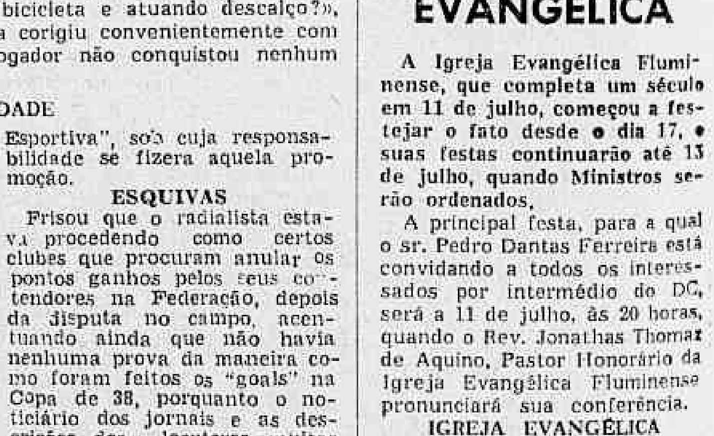

Na foto, o sr. Pedro Dantas Ferreira, que veio convidar o DC para as festividades comemorativas do Primeiro Centenário de Fundação da Igreja Evangélica Fluminense